

**UNIVERSIDAD SAN PEDRO**  
**FACULTAD DE MEDICINA HUMANA**  
**PROGRAMA DE ESTUDIO DE FARMACIA Y**  
**BIOQUIMICA**



**Nivel de conocimiento sobre Sildenafil y actitudes del usuario en  
Farmacia Virgen de la Puerta. Trujillo-2022.**

Tesis para optar el Título Profesional de Químico Farmacéutico

**Autor:**

Velásquez Pita, Digna Maribel

**Asesor**

Cacha Salazar, Carlos Esteban  
(Código ORCID: 0000-0002-5239-0501)

**Nuevo Chimbote - Perú**

**2022**

## INDICE DE CONTENIDOS

INDICE DE TABLAS .....	ii
PALABRA CLAVE .....	iii
TITULO .....	iv
RESUMEN .....	v
ABSTRACT.....	vi
INTRODUCCIÓN .....	1
METODOLOGÍA .....	13
Tipo y Diseño de investigación .....	13
Población - Muestra y Muestreo .....	14
Técnicas e instrumentos de investigación.....	15
Procesamiento y análisis de la información.....	17
RESULTADOS .....	18
ANÁLISIS Y DISCUSIÓN .....	23
CONCLUSIONES .....	26
RECOMENDACIONES.....	27
REFERENCIAS BIBLIOGRAFICAS .....	28
ANEXOS .....	33

## INDICE DE TABLAS

<b>Tabla 1</b>	Características sociodemográficas de los usuarios que adquieren Sildenafil en Farmacia Virgen de la Puerta Trujillo- 2022.....	18
<b>Tabla 2</b>	Nivel de conocimiento respecto a nociones generales sobre disfunción eréctil y sildenafil en usuarios de Farmacia Virgen de la Puerta Trujillo- 2022.....	20
<b>Tabla 3</b>	Nivel de conocimiento respecto a riesgos y efectos adversos del sildenafil en usuarios de Farmacia Virgen de la Puerta Trujillo- 2022.....	21
<b>Tabla 4</b>	Actitudes del usuario respecto al consumo de sildenafil, en Farmacia Virgen de la Puerta. Trujillo- 2022.....	22

## 1 Palabra clave

<b>Tema</b>	Sildenafil
<b>Especialidad</b>	Salud Pública

## Keywords

<b>Subject</b>	Sildenafil
<b>Speciality</b>	Public health

## Línea de investigación

<b>Línea de investigación</b>	Uso racional de medicamento
<b>Área</b>	Ciencias Médicas y de Salud
<b>Subárea</b>	Ciencias de la Salud
<b>Disciplina</b>	Ciencias del cuidado de la salud y servicios

## **2 Título**

Nivel de conocimiento sobre Sildenafil y actitudes del usuario en Farmacia Virgen de la Puerta. Trujillo-2022.

### **3 Resumen**

El uso de Sildenafil en la población masculina, tanto adulta como joven, se ha convertido en un problema que tendrá serias consecuencias en la salud y economía del consumidor; el presente estudio tuvo como objetivo determinar el nivel de conocimiento sobre Sildenafil y actitudes del usuario en Farmacia Virgen de la Puerta. Trujillo - 2022, mediante un estudio descriptivo, no experimental, prospectivo, transversal, a través de la aplicación de una encuesta a una muestra de 600 varones que cumplieron los criterios de inclusión. De acuerdo a los resultados se encontró dentro de las características sociodemográficas al 35% de varones entre 18 a 25 años de edad y el 59% con grado de instrucción secundario, además, el 64% manifestaron ser solteros. El nivel de conocimiento es bajo respecto a nociones generales sobre disfunción eréctil y sildenafil en el 70,4%; asimismo, el nivel de conocimiento sobre riesgos y efectos del uso de Sildenafil es medio en el 84,2%; y las actitudes del usuario respecto al consumo de sildenafil, son no adecuadas en un 98,7%. Se concluye que el nivel de conocimiento sobre Sildenafil es bajo y las actitudes del usuario son no adecuadas en Farmacia Virgen de la Puerta. Trujillo - 2022, por lo que se acepta la hipótesis.

**Palabras clave:** Sildenafil, conocimientos, actitudes.

#### **4 Abstract**

The use of Sildenafil in the male population, both adult and young, has become a problem that will have serious consequences on the health and economy of the consumer; The present study aimed to determine the level of knowledge about Sildenafil and attitudes of the user in Farmacia Virgen de la Puerta. Trujillo - 2022, through a descriptive, non-experimental, prospective, cross-sectional study, through the application of a survey to a sample of 600 men who met the inclusion criteria. According to the results, 35% of men between 18 and 25 years of age and 59% with secondary education were found within the sociodemographic characteristics, in addition, 64% said they were single. The level of knowledge is low with respect to general notions about erectile dysfunction and sildenafil in 70.4%; also, the level of knowledge about risks and effects of the use of Sildenafil is medium in 84.2%; and the user's attitudes towards sildenafil consumption are 98.7% inadequate. It is concluded that the level of knowledge about Sildenafil is low and the attitudes of the user are not adequate in Farmacia Virgen de la Puerta. Trujillo - 2022, so the hypothesis is accepted.

**Keywords:** Sildenafil, knowledge, attitudes

## **5 Introducción**

### **Antecedentes y fundamentación científica**

A nivel Internacional se realizaron varios estudios sobre el uso del sildenafil y sus factores asociados, así tenemos que Atsbeha et al. (2021), realizaron un estudio transversal con el objetivo de describir el patrón de uso y los factores asociados de Sildenafil en usuarios de farmacias en Gondar-Etiopía, donde aplicaron una encuesta a 65 varones mayores de 18 años que consumieron el medicamento por lo menos desde hace 6 meses. Los resultados reportaron que el 33.8% tuvo entre 25-34 años de edad, el 66.2% lo usaron con fines recreativos, mientras que el 43.8% reportó que lo usaron por problemas de erección, enfermedades cardíacas e hiperlipidemias. Asimismo, encontraron que el tiempo de uso, de 1 a 2 años, se asoció significativamente con motivo de uso para fines recreativos. Concluyeron que la mayoría de varones usan sildenafil para fines recreativos por lo cual los profesionales de la salud deben mejorar el uso racional.

Asimismo, Freitas y Hernández (2018), realizaron una investigación en República Dominicana sobre Conocimientos, actitudes y prácticas de uso de potenciadores sexuales mediante un estudio observacional, transversal, prospectivo, descriptivo realizado a 600 jóvenes universitarios que cumplieron los criterios de inclusión durante los años 2017-2018 a quienes aplicaron una encuesta y encontraron que el 81.3% conocían el uso de estos medicamentos y solo el 25% usaron potenciadores sexuales especialmente de manera recreacional. Concluyen que existe un gran conocimiento sobre el uso de potenciadores sexuales; sin embargo, la mayoría de encuestados no está de acuerdo con su uso, pues está orientado generalmente de manera recreacional junto al consumo de bebidas alcohólicas y energizantes.

Igualmente, Córdova y Fiallos (2018), estudiaron la prevalencia del consumo y factores asociados de inhibidores selectivos de la fosfodiesterasa en cuatro colegios públicos de León-Nicaragua, mediante una investigación de tipo observacional,



transversal, que contó con una muestra de 205 estudiantes a quienes se aplicó una encuesta digital sobre características sociodemográficas, patrones de comportamiento, prevalencia de consumo y factores asociados. Los resultados encontrados mostraron que la prevalencia fue de 10.2% y el riesgo de aumentar este valor se caracteriza por un inicio precoz de actividad sexual, el número de parejas y malestares psicológicos. Concluyeron que ningún joven a esta edad debe consumir inhibidores selectivos de fosfodiesterasa por lo que resulta necesario la realización de otros estudios con más variables, pues la proyección a futuro es el aumento del consumo de este grupo de medicamentos en jóvenes de corta edad.

Mientras que Tupiño, L. (2021), investigó el grado de conocimiento y las actitudes del adulto sobre el uso del sildenafil en una oficina farmacéutica de Lima mediante un estudio observacional, transversal y prospectivo con una muestra de 100 usuarios que acudieron a la Botica Santa María de Huachipa, a quienes se les aplicó una encuesta con dos cuestionarios, el primero midió el nivel de conocimiento del medicamento y el segundo cuestionario fue para investigar las actitudes del usuario; de acuerdo a los resultados el 63% manifestó tener conocimientos básicos, el 55% mostró tener conocimientos esenciales sobre los riesgos del uso; sin embargo el 87% no mostró una actitud correcta ante la venta de este medicamento. Por lo tanto, concluyó que el 61% de los encuestados tuvieron un grado de conocimiento medio y la actitud, no es la adecuada en el 64%.

Asimismo, Zanabria y Huatuco (2021), en su estudio de investigación determinaron los factores asociados y reacciones adversas del sildenafil en una población juvenil del distrito de Pichanaquí- Huancayo que adquirieron el medicamento sin receta médica; el estudio fue de tipo no experimental, descriptivo, transversal y contó con una muestra de 361 jóvenes, a los cuales se les aplicó una encuesta dando como resultados que el grupo etario estuvo comprendido entre 23-24 años de edad (70,4%), heterosexuales que usaron el sildenafil para mejorar el comportamiento sexual, la adquisición fue por amigos, quienes les recomendaron el uso (55,4%), los encuestados procedieron de zonas urbanas y usaron el medicamento

en la concentración de 100mg con una frecuencia de consumo de una vez por semana (41.8%); las reacciones adversas más frecuentes fueron dolor de cabeza en el 40.7%, enrojecimiento de cara en el 18,6%, erección prolongada en el 17,7% y trastornos visuales en el 11,4% de los encuestados. Concluyeron que el consumo de sildenafil en la población juvenil fue para mejorar el comportamiento sexual por lo que se debe elaborar material informativo dirigido a este grupo etario para identificar y prevenir las reacciones adversas por el uso y abuso de sildenafil.

Por su parte, Velarde (2020), en su estudio realizado en Tacna, determinó la frecuencia y factores asociados al uso recreacional de inhibidores de fosfodiesterasa5 en estudiantes universitarios, mediante una investigación tipo observacional, analítica, transversal realizado durante el mes de marzo, utilizando un instrumento de recolección de datos validado que fue aplicado a 384 varones con edades entre 15-35 años de la Universidades licenciadas Jorge Basadre y Universidad Privada de Tacna, de acuerdo a los resultados se encontró que el 15.89% usaron inhibidores de fosfodiesterasa5 especialmente por curiosidad pues el 95.83% no presentó disfunción eréctil; la frecuencia de uso fue del 60.66% algunas veces y sobre el conocimiento de la dosis el 49.18% conocía raramente. Por lo cual, concluyó que el consumo de inhibidores de fosfodiesterasa5 fue de manera recreativa siendo sus factores la curiosidad y la satisfacción personal y de su pareja.

De igual modo, Torres (2020) investigó el nivel de conocimiento de los efectos del sildenafil en adultos con edades entre 29-59 años del distrito de Socabaya-Arequipa; en su estudio descriptivo con diseño simple de enfoque cuantitativo aplicó una encuesta a una muestra de 382 varones, dando como resultado que aunque el 67,8% de los encuestados conocen al Sildenafil como fármaco, el 73,8% no conoce el uso en hipertensión pulmonar, el 65,4% lo utilizan en impotencia sexual y se automedican; el 56,3% se informó por amigos, por lo tanto desconoce las contraindicaciones y las reacciones adversas. De los resultados obtenidos llegó a la conclusión que el nivel de conocimiento de los efectos, indicaciones terapéuticas, posología y reacciones adversas del sildenafil fue bajo.

Además, Quispe y Núñez (2019), estudiaron la prevalencia y nivel de conocimiento del sildenafil en estudiantes de tres universidades de Huancayo, mediante una investigación básica, descriptiva, prospectiva y transversal con una muestra total de 1038 universitarios, 358 de Universidad Peruana Los Andes, 321 de Universidad Continental y 359 de Universidad Franklin Roosevelt, a quienes se les realizó una entrevista dando por resultado que la prevalencia de consumo en las tres universidades fue 58.7% en promedio, el 43.9% con edades comprendidas entre 18-20 años, el 56.3% se automedicó con sildenafil, el 66.7% usó la dosis de 50mg, el 53.7% si conoce los riesgo del consumo indicando al vómito como el efecto más conocido. Concluyeron que más del 50% de los estudiantes universitarios consumen sildenafil siendo preferentemente en los ciclos de estudio I y II por automedicación y el nivel de conocimiento es medio.

Por otro lado, Escobedo (2022), determinó la prevalencia de consumo de sildenafil en varones de 15-75 años de edad que acudieron a la Botica Pacífico-Trujillo durante los meses de octubre a diciembre del 2021 mediante un estudio no experimental, descriptivo, cuantitativo y transversal, la muestra fue de 212 personas de sexo masculino a quienes se aplicó una encuesta de 15 preguntas relacionadas con el uso de este medicamento, dando por resultado que el 96% consumieron sildenafil, siendo los mayores consumidores entre los 31-46 años de edad (27%), el 61% usó la dosis de 100mg; asimismo se encontró que el medio de información más influyente fue el internet con 74%; además, el 37% de los que más consumen sildenafil contaron con grado de instrucción superior. Concluyó que el uso indiscriminado de sildenafil fue en un 96% y de acuerdo al medio de información desconocen los riesgos del uso excesivo de este medicamento.

Del mismo modo, Cárdenas (2019), realizó un estudio sobre el nivel de conocimiento de medicamentos para disfunción eréctil en universitarios de la Universidad Los Ángeles de Chimbote filial Trujillo, durante los meses de setiembre a diciembre, a través de un trabajo de investigación no experimental, descriptivo, cuantitativo, transversal; la muestra fue de 334 alumnos quienes participaron en una

encuesta que fue recopilada de trabajos previos y modificada para su aplicación en este trabajo y que dio por resultado que el 71.3% no conoce el uso correcto de sildenafil, el 74.6% desconoce reacciones adversas de este medicamento, el 56.6% desconoce riesgos por uso libre y exagerado. Por lo tanto, concluyó que el 58.4% mostró nivel de conocimiento bajo sobre los medicamentos para disfunción eréctil.

La disfunción eréctil es un problema de salud con gran impacto a nivel mundial, se define como la incapacidad de mantener una erección que le permita tener una relación sexual satisfactoria; diversos estudios señalan que este problema ha ido en aumento, así tenemos que en Indonesia el 88% de varones mayores de 60 años padecen esta enfermedad, en Asia el 95% y en Europa el 52%. Otros estudios realizados en Perú señalan que el 54% de varones en Lima, padecen esta enfermedad, el 65,4% en Tacna y el 64,1% en Piura. (Tupiño, 2021, p. 19)

La Disfunción eréctil está asociada a la depresión, ansiedad y pérdida de autoestima lo cual afecta la calidad de vida de los pacientes y el uso del Sildenafil mejora estos problemas asociados causando un buen impacto en la población masculina. (Smith y Babos, 2022)

Los Inhibidores de la fosfodiesterasa es un grupo de medicamentos que actúan sobre las células diana de las enzimas fosfodiesterasas produciendo relajación de músculo liso, vasodilatación y broncodilatación, se utilizan en el control y tratamiento de enfermedades como Hipertensión arterial-pulmonar, hiperplasia prostática, insuficiencia cardiaca aguda, enfermedad pulmonar obstructiva, psoriasis, dermatitis atópica, apnea neonatal. (Padda y Tripp, 2022).

El sildenafil es un medicamento que pertenece al grupo de los inhibidores de las fosfodiesterasas, fue aprobado por la FDA en 1998, inicialmente se utilizó para hipertensión y cardiopatías isquémicas, luego se demostró su efectividad en casos de impotencia; es utilizado para el control de la disfunción eréctil mediante la inhibición altamente selectiva de la fosfodiesterasa5, pudiendo aumentar los riesgos a nivel

cardiovascular por lo cual su uso puede ser perjudicial en pacientes con problemas cardiacos; sin embargo, en pacientes con corazón sano mejora su rendimiento porque reduce la presión arterial. (Quispe - Nuñez, 2019 y Adinoyi et al., 2021)

El nombre IUPAC de Sildenafil es el 5-{2-etoxy-5-[(4-metilpiperazin-1-il) sulfonil]fenil}-1-metil-3-propil-1,6-dihidro-7H-pirazolo[4,3-d]pirimidin-7-ona, comúnmente usado como sal de citrato. Su estructura molecular por ser semejante al Monofosfato de guanosina cíclico (cGMP) le permite protegerlo porque puede unirse a la enzima PDE-5 inhibiendo la acción de esta enzima y evitando de esta manera la degradación del cGMP; la inhibición de la fosfodiesterasa5 aumenta la acción vasodilatadora del óxido nítrico y no permite la degradación del Guanosinmonofosfato cíclico incrementando el flujo de sangre mediante la relajación del músculo. (Barbas et al., 2021, Smith - Babos, 2022 y Quispe - Nuñez, 2019)

Otros efectos que se puede mencionar son como antiagregante plaquetario y disminuye presión arterial por vasodilatación. Además, el sildenafil se usa ocasionalmente para tratar el fenómeno de Reynaud secundario, en casos de trastornos femeninos de excitación sexual y como complemento en casos de hipoxia inducida por altitud. (Smith - Babos, 2022 y Quispe - Nuñez, 2019)

Su administración es vía oral, la absorción disminuye si se toma con alimentos, se une a proteínas plasmáticas en un 96%, se metaboliza principalmente en el hígado como N-desmetilo de sildenafil, se excreta en heces en un 80% y en orina un 13%. La dosis de 50mg se administra una vez al día, una hora antes de la actividad sexual. Se recomienda no exceder la frecuencia de dosificación, su acción puede iniciar dentro de los 30 minutos y la duración del efecto puede llegar hasta 18 horas. Dosis mayores a 100mg no aumentan eficacia, pero sí los efectos secundarios. Las reacciones adversas más frecuentes son enrojecimiento facial, dolor de cabeza, palpitaciones, dolor de pecho, visión disminuida o borrosa, dispepsia, mareos y congestión nasal. El estudio de las interacciones reporta que las concentraciones plasmáticas de sildenafil se ven

aumentadas si se usan junto a Cimetidina, Ketoconazol o Eritromicina. (Smith - Babos, 2022 y Quispe - Núñez, 2019, p. 12-19)

En otros pacientes el uso de Sildenafil se asocia a una pérdida repentina de audición que ocurre dentro de las 24 horas de su administración y por lo general es unilateral; por otro lado, algunos pacientes pueden manifestar una alteración de la visión señalando observar un tono azul, generalmente en aquellos que consumen dosis altas del medicamento, esto se debe a que Sildenafil también actúa levemente en la enzima fosfodiesterasa6 la cual se encuentra en la retina. (Padda y Tripp, 2022).

Sildenafil está contraindicado en pacientes que presentan problemas cardiovasculares, pues ensancha las arterias y produce disminución de la presión; actualmente se están estudiando algunas alternativas protectoras a nivel cardiaco como es el caso del ácido acetilsalicílico que puede asociarse con el Sildenafil. Otra contraindicación importante es la hipersensibilidad, el uso de nitritos y el uso de antihipertensivos. En casos de insuficiencia renal o hepática las concentraciones séricas del sildenafil pueden estar más incrementadas, por lo tanto, se debe ajustar la dosis. Cabe mencionar que el jugo de toronja puede incrementar las concentraciones séricas de este grupo de medicamentos. (Barbas et al., 2021 y Padda -Tripp, 2022).

El uso recreativo de este inhibidor de la fosfodiesterasa5 es muy común en personas que consumen drogas no legales, generalmente para contrarrestar sus efectos secundarios como es la disfunción eréctil, especialmente del éxtasis y otros opiáceos. (Mendoza, 2016, p. 16)

En el presente trabajo se tiene dos variables, la primera es el nivel de conocimiento; se denomina conocimiento a la capacidad del ser humano de comprender la naturaleza, relaciones y cualidades de las cosas o hechos que lo rodean, mediante representaciones abstractas adquiridas por experiencias u observaciones. Este conocimiento se caracteriza por ser racional, objetivo, universal, preciso, seguro, verificable, sistemático e intelectual. (Neill y Cortez, 2018)

Se puede señalar también que el conocimiento es personal, pues se origina en la persona y es asimilada como experiencia; además su utilización es continua (sin que se termine) y está disponible en cada momento; por último, sirve como guía para mejorar las decisiones de los individuos, aún si eso implica modificarlos. (Quispe y Nuñez, 2019, p.23)

Los niveles de conocimiento están en función del hecho a investigar; son diferentes según lo que se conoce, explica o demuestra. Así, un nivel de conocimiento alto es cuando se logra una respuesta o desempeño adecuado; Un nivel de conocimiento medio ocurre cuando la capacidad de respuesta es regularmente satisfactoria y un nivel de conocimiento bajo, cuando la respuesta es poco satisfactoria. (Cochachín, 2022, p. 13-14)

La actitud es la segunda variable en esta investigación y viene a ser la predisposición del ser humano a adquirir una conducta respecto a un hecho, idea o fenómeno; esta actitud consta de tres elementos: primero un elemento cognitivo, sobre la existencia del hecho; segundo, un elemento afecto, ya sea a favor o en contra; y tercero, un elemento de conducta, que está en concordancia con los dos primeros, para que se produzca el comportamiento. Las actitudes en las personas están relacionadas con los pensamientos y también con los afectos; estas relaciones permiten que existan dos tipos de actitudes: actitudes positivas o negativas o dicho de otra manera actitudes adecuadas o no adecuadas. (Cochachín, 2022, p. 14)

## **Justificación de la investigación**

El sildenafil actualmente es consumido de manera indiscriminada por varones que no presentan disfunción eréctil, desconociendo los efectos adversos en su mayoría, el presente trabajo se justifica de manera teórica porque busca dar a conocer cuánto sabe la población sobre el sildenafil, cuanto se informa sobre el uso y sus efectos que están plasmados en estudios disponibles y de fácil acceso.

Asi también, se justifica de manera práctica porque permite identificar el nivel de conocimiento sobre sildenafil y las razones de uso del mismo para que de acuerdo a los resultados se propongan alternativas para disminuir su consumo inadecuado.

Además, se justifica de manera metodológica pues utiliza una encuesta como instrumento recolector de datos que dará resultados actuales y fiables para pueden ser utilizados en investigaciones posteriores.

Y se justifica de manera social porque permitirá conocer la realidad de este problema de salud, cuyo uso no adecuado puede causar efectos perjudiciales tanto en adultos como en jóvenes, el conocimiento de esta realidad será la base para promover el uso correcto del sildenafil.



## **Problema**

¿Cuál es el Nivel de conocimiento sobre Sildenafil y actitudes del usuario en la Farmacia Virgen de la Puerta. Trujillo-2022?

## Conceptuación y operacionalización de las variables

<b>Definición conceptual de la variable</b>	<b>Dimensiones (factores)</b>	<b>Indicadores</b>	<b>Tipo de escala de medición</b>
<b>Nivel de conocimiento</b> Capacidad del ser humano de comprender la naturaleza, relaciones y cualidades de las cosas o hechos que lo rodean; están en función del hecho a investigar. Así, un nivel de conocimiento puede ser alto, medio o bajo. (Neill y Cortez, 2018 y Cochachín, 2022, p. 13-14)	Nociones generales	Ítems del 1 al 5	Nominal
	Nociones sobre efectos adversos	Ítems del 6 al 10	Nominal
<b>Actitudes</b> predisposición del ser humano a adquirir una conducta respecto a un hecho, idea o fenómeno (Cochachín, 2022, p. 14)	Características de consumo	Ítems del 11 al 15	Nominal
	Consideraciones sobre riesgos de uso	Ítems del 16 al 18	Nominal
	Consideraciones sobre eficacia del uso	Ítems del 19 al 21	Nominal

## Hipótesis

El nivel de conocimiento sobre Sildenafil es bajo y las actitudes del usuario son no adecuadas, en Farmacia Virgen de la Puerta. Trujillo-2022.

## **Objetivos**

### **Objetivo general**

Determinar el nivel de conocimiento sobre Sildenafil y actitudes del usuario en Farmacia Virgen de la Puerta. Trujillo- 2022

### **Objetivos específicos**

1. Identificar las características sociodemográficas de los usuarios que adquieren Sildenafil en Farmacia Virgen de la Puerta Trujillo- 2022.
2. Determinar el nivel de conocimiento de nociones generales sobre disfunción eréctil y sildenafil en usuarios de Farmacia Virgen de la Puerta Trujillo- 2022.
3. Determinar el nivel de conocimiento sobre riesgos y efectos del uso de sildenafil en usuarios de Farmacia Virgen de la Puerta. Trujillo- 2022.
4. Identificar las actitudes del usuario respecto al consumo de sildenafil, en Farmacia Virgen de la Puerta. Trujillo- 2022.

## 6 Metodología

### a) Tipo y diseño de investigación

#### Tipo de investigación:

Es aplicada, porque además es activa y dinámica y está ligada a la investigación pura, pues depende de sus aportes. (Tamayo y Tamayo, 2006)

#### Diseño de la investigación:

Es Descriptivo porque comprende la descripción e interpretación de los procesos de los fenómenos (Tamayo & Tamayo, 2006).

Es Prospectivo porque sus datos se recogieron conforme fueron sucediendo los hechos. (Sabino, 2008).

Es Transversal porque se realiza en un determinado momento con una población definida. (Sabino, 2008).

Es No experimental porque no manipula variables y la observación ocurre en su contexto habitual. (Hernández et al., 2016).

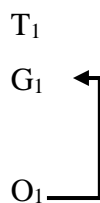

Donde:

T<sub>1</sub>: Tiempo en que se desarrolla la investigación

G<sub>1</sub>: Muestra que corresponde a usuarios que adquieren sildenafil

O<sub>1</sub>: Observación de la investigación.

## **b) Población, muestra y muestreo**

### **Población**

Todos los usuarios que acudieron a comprar medicamentos a la Farmacia Virgen de la Puerta, Calle Miguel Barreiros 863 La Esperanza-Trujillo, durante los meses de setiembre y octubre del 2022. Se alcanzó total de 600 personas

### **Criterios de Inclusión**

- Personas mayores de 18 años
- Personas que acudieron a comprar Sildenafil a la Farmacia Virgen de la Puerta.
- Personas que aceptaron participar en la encuesta

### **Criterios de Exclusión**

- Personas menores de 18 años
- Personas que no compraron Sildenafil
- Personas que no aceptaron participar en la encuesta

### **Muestra**

Se consideró a todos los usuarios que acudieron a Farmacia Virgen de la Puerta, Calle Miguel Barreiros 863 La Esperanza-Trujillo a comprar Sildenafil durante los meses de setiembre y octubre del 2022 y que cumplieron los criterios de inclusión alcanzando 600 personas.

### **Técnica de muestreo**

Se utilizó la técnica de muestreo no probabilístico por conveniencia.

## **c) Técnicas e instrumentos de investigación**

### **Técnicas**

Se utilizó la técnica de la encuesta con preguntas cerradas por ser la más utilizada para recolectar datos de una forma rápida y eficaz y como instrumento el cuestionario (Anexo 2).

El cuestionario es un instrumento de medición que va a recolectar datos mediante un conjunto de preguntas acordes con el problema y la hipótesis, pero que cumplen ciertos requisitos como el ser claras, breves, simples, precisas sin causar incomodidad al encuestado. (Hernández et al.,2016, p. 217-226). El cuestionario se aplicó a los usuarios que acudieron a Farmacia Virgen de la Puerta, Calle Miguel Barreiros 863 La Esperanza-Trujillo a comprar Sildenafil durante los meses de setiembre y octubre del 2022 y que cumplieron los criterios de inclusión. Primero, se solicitó el permiso respectivo al Director Técnico de la Farmacia para el desarrollo de la investigación (Anexo 1), luego, a cada uno de los usuarios que acudieron a la Farmacia Virgen de la Puerta se les explicó el motivo de la encuesta y quienes aceptaron participar llenaron y firmaron el consentimiento informado (Anexo 5) seguidamente se aplicó la encuesta respectiva, la que tuvo una duración de 15 minutos por persona.

### **Instrumentos**

La encuesta estuvo conformada de la siguiente manera:

- I. Datos personales, constó de 3 ítems.
- II. Nociones generales, constó de cinco ítems.
- III. Riesgos y efectos adversos, constó de cinco ítems
- IV. Características de consumo, constó de cuatro ítems
- V. Consideraciones sobre el riesgo de uso, constó de cuatro ítems
- VI. Consideraciones sobre eficacia del uso, constó de tres ítems

Para la medición del nivel de conocimiento respecto a nociones generales se consideró el grupo II del cuestionario que está compuesto por 5 preguntas cerradas con respuesta dicotómicas (Si – No); el valor de la respuesta correcta fue 1 y la incorrecta 0

La escala de medición fue:

Bajo: Hasta 3 puntos

Medio: 4 puntos

Alto: 5 puntos

De igual manera, para la medición del nivel de conocimiento respecto a riesgos y efectos adversos se consideró el grupo III del cuestionario que está compuesto por 5 preguntas cerradas con respuesta dicotómicas (Si – No); el valor de la respuesta correcta fue 1 y la incorrecta 0

La escala de medición fue:

Bajo: Hasta 3 puntos

Medio: 4 puntos

Alto: 5 puntos

Para medir la actitud del usuario respecto al uso de sildenafil se consideró los grupos IV, V y VI del cuestionario utilizando 11 preguntas con respuestas dicotómicas (Si – No); el valor de la respuesta correcta fue 1 y la incorrecta 0

La escala de medición fue:

No adecuada: de 0 a 6 puntos.

Adecuada: de 7 a 11 puntos.

#### **d) Confiabilidad y validez del instrumento**

El instrumento utilizado fue tomado de Tupiño (2021) y modificado acorde a los requerimientos de esta investigación, luego se sometió a una evaluación por tres jueces expertos y se realizó una prueba piloto con una muestra de 30 encuestados, obteniendo un alfa de Cronbach de 0,920 (Anexo 3)

#### **e) Procesamiento y análisis de la información**

Los datos obtenidos fueron registrados en una matriz base en el programa de Microsoft Excel y luego procesados en el sistema SPSS para las tablas y gráficos las cuales fueron analizadas profundamente con su discusión respectiva y finalmente se llegó a las conclusiones.



## 7 Resultados

**Tabla 1**

*Características sociodemográficas de los usuarios que adquieren Sildenafil en Farmacia Virgen de la Puerta Trujillo- 2022*

Características sociodemográficas	N	%
Total	600	100
Edad		
18-25	213	35,5
26-35	113	18,8
36-45	113	18,8
46-55	101	16,9
55 a más	60	10,0
Grado de Instrucción		
Primaria	0	0
Secundaria	354	59,0
Superior	246	41,0
Estado Civil		
Soltero	384	64,0
Casado	104	17,3
Separado	71	11,8
Conviviente	41	6,9

En la tabla 1 se aprecia las características sociodemográficas de los usuarios que acuden a Farmacia Virgen de la Puerta Trujillo y que adquieren Sildenafil durante los meses de setiembre- octubre del 2022; respecto a la edad, el 35,5% tienen una edad entre los 18 – 25 años; referente al grado de instrucción, el 59% cuenta con estudios secundarios y el 41% con estudios superiores; por último, en lo concerniente al estado civil, el 64% son solteros.

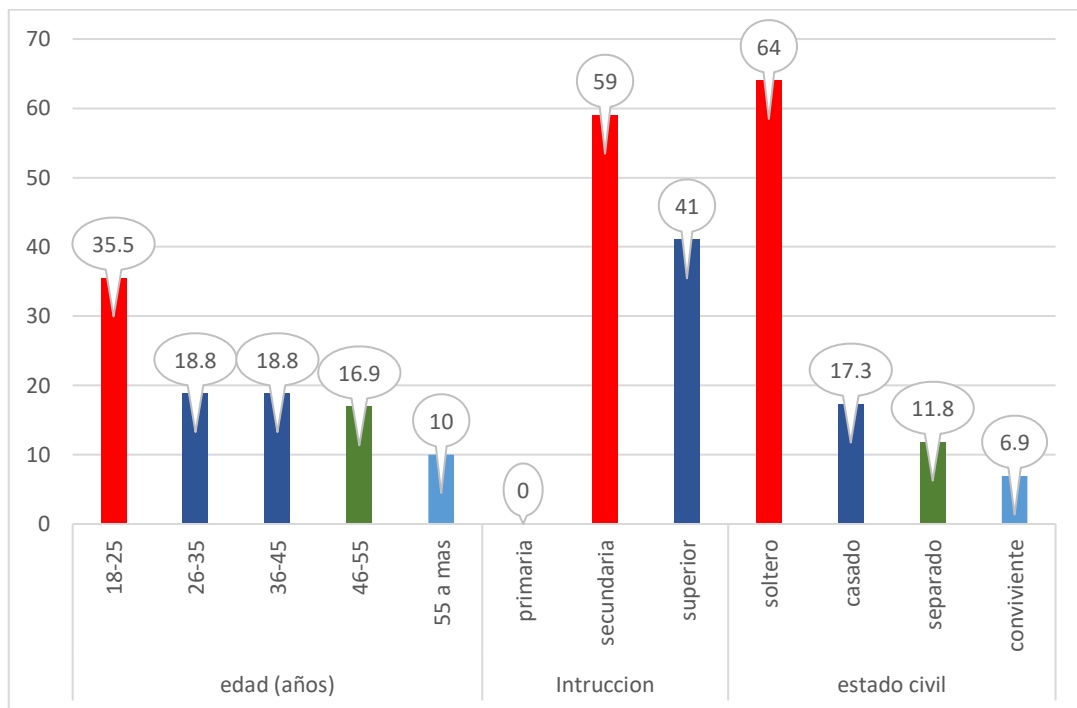

**Figura 1.** Características sociodemográficas de los usuarios que adquieren Sildenafil en Farmacia Virgen de la Puerta Trujillo- 2022.

En la figura 1 se muestra las características sociodemográficas de los encuestados, donde la edad con mayor porcentaje es la comprendida entre el rango de los 18 a 25 años que alcanza el 35,5%; el grado de instrucción con el 59% fue el nivel secundario y respecto al estado civil se puede observar que el 64% son solteros.

**Tabla 2**

*Nivel de conocimiento respecto a nociones generales sobre disfunción eréctil y sildenafil en usuarios de Farmacia Virgen de la Puerta Trujillo- 2022*

Nivel de conocimiento	N	%
Bajo	422	70,4
Medio	164	27,3
Alto	14	2,3
Total	600	100

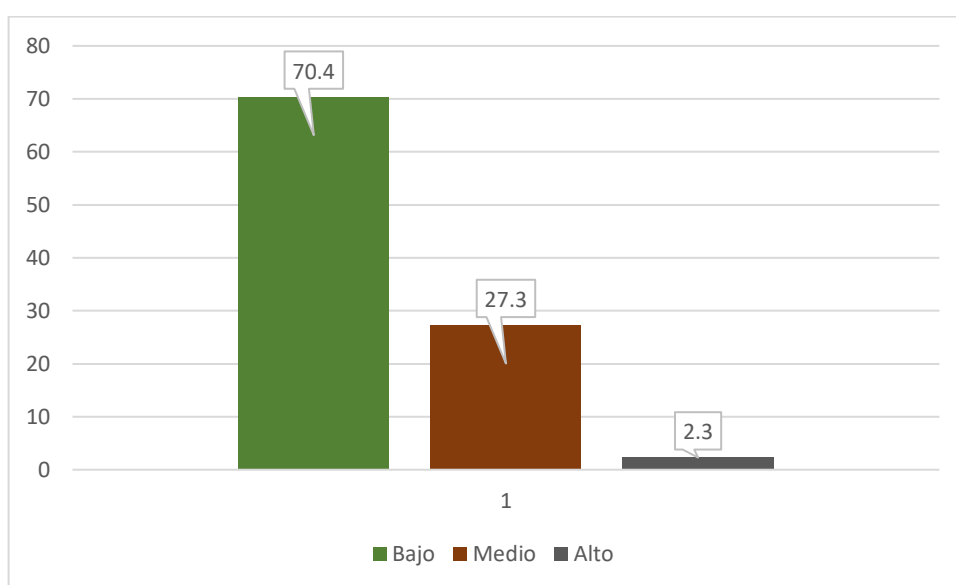

**Figura 2.** Nivel de conocimiento respecto a nociones generales sobre disfunción eréctil y sildenafil en usuarios de Farmacia Virgen de la Puerta Trujillo- 2022.

En la tabla 2 y figura 2 se observa que el 70,4% de los encuestados tiene un nivel de conocimiento bajo respecto a nociones generales sobre disfunción eréctil y Sildenafil, el 27,3% con un nivel medio y solamente el 2,3% posee un nivel de conocimiento alto.

**Tabla 3**

*Nivel de conocimiento respecto a riesgos y efectos adversos del sildenafil en usuarios de Farmacia Virgen de la Puerta Trujillo- 2022*

Nivel de conocimiento	N	%
Bajo	6	1,0
Medio	505	84,2
Alto	89	14,8
Total	600	100

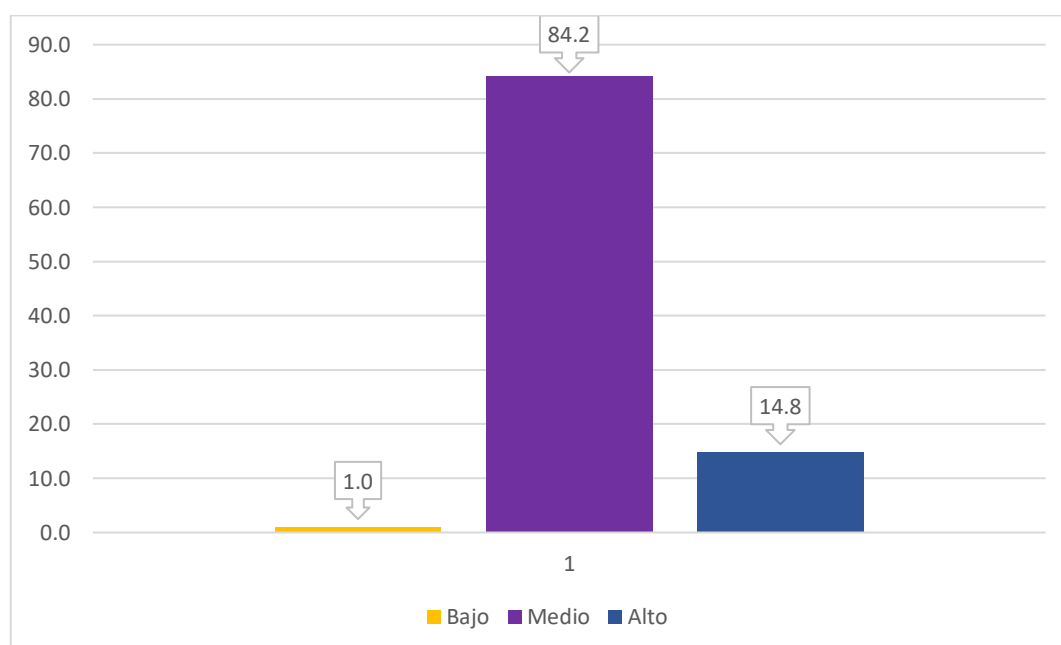

**Figura 3.** Nivel de conocimiento respecto a riesgos y efectos adversos del sildenafil en usuarios de Farmacia Virgen de la Puerta Trujillo- 2022.

En la tabla 3 y figura 3 se observa que el 84,2% tiene un nivel de conocimiento medio respecto a los riesgos que implica el uso de Sildenafil y sus posibles efectos adversos mientras que el 14,8% posee un nivel de conocimiento alto.

**Tabla 4**

*Actitudes del usuario respecto al consumo de sildenafil, en Farmacia Virgen de la Puerta. Trujillo- 2022*

Actitud	N	%
No adecuada	592	98,7
Adecuada	8	1,3
Total	600	100

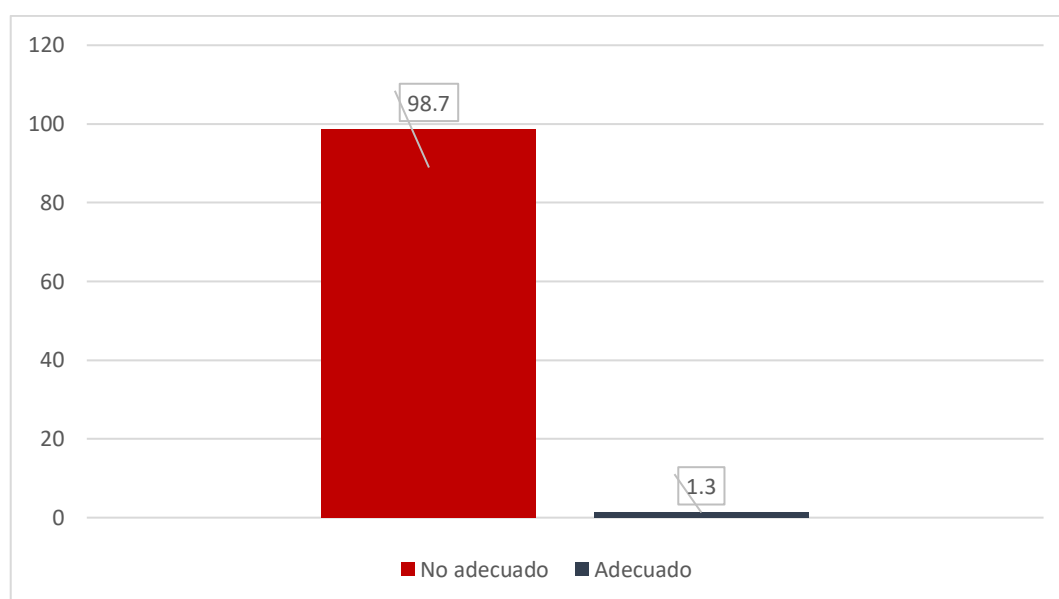

**Figura 4.** Actitudes del usuario respecto al consumo de sildenafil, en Farmacia Virgen de la Puerta. Trujillo- 2022.

En la tabla 4 y figura 4 se observa que las actitudes del usuario respecto al consumo de sildenafil en Farmacia Virgen de la Puerta. Trujillo- 2022 son no adecuadas en un 98,7%

## 8 Análisis y discusión

En el presente trabajo, el objetivo fue determinar el nivel de conocimiento sobre Sildenafil y actitudes del usuario en Farmacia Virgen de la Puerta. Trujillo- 2022, luego de recopilar y tabular los datos estadísticos se encontró lo siguiente:

Dentro de las características sociodemográficas más sobresalientes de los usuarios que adquieren sildenafil tenemos que el 35% tienen entre 18 a 25 años de edad; asimismo, encontramos que el 59% indica tener grado de instrucción secundario y respecto al estado civil, el 64% manifestaron ser solteros (Tabla 1).

De acuerdo a estos resultados podemos afirmar que son los varones jóvenes quienes adquieren este medicamento en la Farmacia Virgen de la Puerta-Trujillo, datos que se asemejan a un estudio realizado por Quispe y Nuñez (2019), quien encontró al 43,9% de sus encuestados consumidores de Sildenafil en Huancayo, con una edad comprendida entre 18-20 años; por su parte Zanabria y Huatuco (2021) realizaron su estudio con usuarios de 15-24 años de edad, en Huancayo. Otro estudio realizado en Nicaragua reportó que ya el 10,2% de escolares usaron Sildenafil y que esta proyección va en aumento, dando una señal de alerta para prevenir un problema mucho más grande que pudiera acontecer.

Referente al objetivo 2, en la tabla 2 encontramos que el nivel de conocimiento respecto a nociones generales sobre disfunción eréctil y sildenafil en usuarios de Farmacia Virgen de la Puerta Trujillo- 2022 es bajo, con un porcentaje de 70,4%. Es decir que la mayoría de los consumidores de sildenafil desconocen la información primordial sobre disfunción eréctil y este medicamento, tienen la idea que Sildenafil se usa para una mejor satisfacción en la relación sexual y no como tratamiento para disfunción eréctil, desconocen también que el alcohol y la nicotina pueden originar disfunción eréctil y que la cocaína y los energizantes son causales de impotencia sexual, también desconocen que al usar Sildenafil pueden agravar problemas renales, diabetes o hipertensión. Torres (2020) halló un nivel de conocimiento bajo sobre

Sildenafil en usuarios de Socabaya- Arequipa. Por su parte Cárdenas (2019) señaló un nivel de conocimiento bajo en usuarios de sildenafil en Trujillo.

En la tabla y figura 3, se encontró que el nivel de conocimiento sobre riesgos y efectos del uso de sildenafil en usuarios de Farmacia Virgen de la Puerta. Trujillo-2022 es medio alcanzando un 84,2%. Podemos decir que los usuarios de sildenafil se informaron sobre los efectos adversos, conocen que este medicamento puede ocasionar problemas cardiacos y reacciones adversas como dolor de cabeza si se usa en dosis no adecuadas. Estos datos son semejantes a lo hallado por Tupiño (2021) quien encontró que en Lima-Perú el 61% de usuarios de sildenafil tienen un nivel de conocimiento medio, por su parte Quispe y Nuñez (2019) en Huancayo, encontraron que el 53,7% de usuarios jóvenes si conocen los riesgos del consumo. Sin embargo, otros estudios difieren con nuestros hallazgos, así tenemos que Freites y Hernández (2018) reportaron que el 81,3% de usuarios de sildenafil en República Dominicana conocían el uso de este medicamento; otro un estudio realizado por Cárdenas (2019) en esta ciudad de Trujillo, reportó que el 71,3% de usuarios no conoce el uso correcto, el 74,6% desconoce reacciones adversas y el 56,6% desconoce el riesgo de uso, lo que corresponde a un nivel de conocimiento bajo.

Hoy por hoy los jóvenes están predispuestos a adoptar actitudes no adecuadas en relación a productos farmacéuticos, en su afán de vivir el momento sin analizar las consecuencias que pueden aparecer al consumir medicamentos que a la larga son perjudiciales si no se usan correctamente. La indicación para el uso de Sildenafil es tratamiento de disfunción eréctil, sin embargo, es utilizado en la gran mayoría con fines recreativos. En la tabla 4 y figura 4, se muestra que las actitudes del usuario respecto al consumo de sildenafil, en Farmacia Virgen de la Puerta. Trujillo- 2022, son no adecuadas casi en la totalidad, alcanzó un 98,7%. Estos usuarios consumen sildenafil sin prescripción médica porque les mejora la relación sexual, les aumenta su potencia a mayor dosis y pueden tomarlo con alcohol porque no pierde su efecto. Los datos hallados en el presente trabajo se asemejan a lo hallado en Lima por Tupiño (2021) quién señaló al 64% de usuarios de sildenafil con actitud no adecuada; para

Atsbeha et al., (2021) el 66% de los jóvenes en Etiopía usan el Sildenafil con fines recreativos, es decir les mejora la relación sexual.

Finalmente, el nivel de conocimiento sobre sildenafil es bajo y la actitud respecto al consumo de sildenafil es no adecuada, aceptándose la hipótesis planteada.



## **9 Conclusiones y recomendaciones**

### **Conclusiones**

- 1.** Las características sociodemográficas de los usuarios que adquieren sildenafil son varones con edades entre 18 a 25 años de edad (35%); el 59% indica tener grado de instrucción secundario y respecto al estado civil, el 64% manifestaron ser solteros.
- 2.** El nivel de conocimiento respecto a nociones generales sobre disfunción eréctil y sildenafil en usuarios de Farmacia Virgen de la Puerta Trujillo-2022 es bajo, con un porcentaje de 70,4%.
- 3.** El nivel de conocimiento sobre riesgos y efectos del uso de sildenafil en usuarios de Farmacia Virgen de la Puerta. Trujillo- 2022 es medio alcanzando un 84,2%.
- 4.** Las actitudes del usuario respecto al consumo de sildenafil, en Farmacia Virgen de la Puerta. Trujillo- 2022, son no adecuadas en un 98,7%.

## **Recomendaciones**

- 1.** Se sugiere al personal de salud brindar una orientación adecuada a la población joven sobre el uso de sildenafil, resaltando los efectos adversos que puede ocasionar su uso no adecuado.
- 2.** A las autoridades de la Institución Universitaria, se sugiere la publicación de estudios relacionados con los fármacos inhibidores de la fosfodiesterasa5 con la finalidad que sirvan de base para posteriores investigaciones.
- 3.** A los futuros profesionales sugerimos realizar investigaciones sobre nivel de conocimientos y uso de Sildenafil en población juvenil, pues es allí donde falta mucha información al usuario.

## 10 Referencia Bibliográfica

- Adinoyi SS. (2021). Sildenafil citrate in healthy and diseased hearts. *J Cardiol Cardiovasc Med*; 6(1), 033-039. DOI: 10.29328/journal.jccm.1001115
- Atsbeha BW, Kebede BT, Birhanu BS, Yimenu DK, Belay WS and Demeke CA (2021). The Weekend Drug; Recreational Use of Sildenafil Citrate and Concomitant Factors: A Cross-Sectional Study. *Front. Med.* 8:665247. doi: 10.3389/fmed.2021.665247
- Barbas, R., Llinas, A. y Prohens, R. (2021). El panorama del estado sólido del fármaco Sildenafil. *Journal of Pharmaceutical Sciences.* 111(4) Recuperado de [https://jpharmsci.org/article/S0022-3549\(21\)00422-6/fulltext](https://jpharmsci.org/article/S0022-3549(21)00422-6/fulltext)
- Cárdenas H. (2019) *Nivel de conocimiento de los medicamentos para la disfunción eréctil en alumnos de la ULADECH, filial Trujillo de setiembre-diciembre.* (Tesis pregrado) Universidad Los Ángeles de Chimbote, La Libertad, Perú. Recuperado de <https://repositorio.uladech.edu.pe/bitstream/handle/20.500.13032/17083/FARMACIA%20CARDENAS%20ESPEJO%20-%20TINV%20IV.pdf?sequence=1>
- Cochachin, C. (2022). *Nivel de conocimiento y actitudes del profesional de enfermería frente a un sismo- Hospital Daniel Alcides Carrión- Lima.* (Tesis postgrado). Universidad María Auxiliadora. Lima, Perú. Disponible en <https://repositorio.uma.edu.pe/bitstream/handle/20.500.12970/962/COCHACHIN%20QUINTANA%20DE%20NAVENTA%20CATALINA%20EUGENIA-TRABAJO%20%20ACAD%20c3%89MICO.pdf?sequence=1&isAllowed=y>
- Córdova, L. y Fiallos, J. (2018). *Prevalencia del consumo de inhibidores selectivos de la 5-fosfodiesterasa y factores asociados, en estudiantes de undécimo grado de cuatro colegios públicos de León, agosto-octubre del 2018.* (Tesis pregrado) Universidad Nacional Autónoma de Nicaragua, León, Nicaragua. Recuperado de <http://riul.unanleon.edu.ni:8080/jspui/handle/123456789/7281>
- Escobedo Rodriguez, M. P. (2022). *Prevalencia del consumo de sildenafil en varones de 15 a 75 años de edad en Boticas Pacífico - Trujillo. Octubre - diciembre*

2021. (Tesis pregrado) Universidad Universidad Los Ángeles de Chimbote, La Libertad, Perú. Recuperado de <https://repositorio.uladech.edu.pe/handle/20.500.13032/26509>
- Freites, R. y Hernández, L. (2018). *Conocimientos, actitudes y prácticas de uso de potenciadores sexuales en jóvenes universitarios*. (Tesis postgrado). Universidad Nacional Pedro Henríquez Ureña, República Dominicana. Recuperado de <https://repositorio.unphu.edu.do/bitstream/handle/123456789/998/Conocimientos%20actitudes%20y%20pr%C3%A1cticas%20del%20uso%20de%20potenciadores%20sexuales%20en%20j%C3%B3venes%20universitarios.pdf?sequence=1&isAllowed=y>
- Hernández-Sampieri, R., & Mendoza, C. (2016). *Metodología de la investigación*. México: Mc Graw Hill Education. Recuperado de <https://virtual.cuautitlan.unam.mx/rudics/?p=2612>
- Mendoza, D. (2016). *Conocimientos, actitudes y prácticas del uso de inhibidores de la fosfodiesterasa5 en adolescentes de décimo y undécimo grado de colegios públicos y privados de la ciudad de el Viejo, setiembre*. (Tesis pregrado) Universidad Nacional Autónoma de Nicaragua. Recuperado de <http://riul.unanleon.edu.ni:8080/jspui/bitstream/123456789/7223/1/241471.pdf>
- Neill, D. y Cortez, L. (2018). *Procesos y fundamentos de la investigación científica*. Editorial UTMACH. Ecuador. P 53-55. Disponible en <http://repositorio.utmachala.edu.ec/bitstream/48000/14231/1/Cap.3-Niveles%20del%20conocimiento.pdf>
- Padda, I. y Tripp, J. (2022). Phosphodiesterase Inhibitors. In StatPearls. Publishing. Disponible en <https://pubmed.ncbi.nlm.nih.gov/32644702/>
- Quispe Mandujano, J. Y., & Nuñez Peralta, M. A. (2019). *Prevalencia del Consumo y Nivel de Conocimiento sobre los Riesgos que Produce el Sildenafil en Estudiantes de Algunas Universidades de Huancayo*. (Tesis pregrado). Universidad Franklin Roosevelt, Huancayo, Perú. Recuperado de

<https://repositorio.uroosevelt.edu.pe/bitstream/handle/20.500.14140/153/TESSIS.pdf?sequence=1&isAllowed=y>

Sabino, C. (2008). *El proceso de investigación* (4 ed.). Bogotá: Lumen. Recuperado de <https://metodoinvestigacion.wordpress.com/2008/02/25/el-proceso-de-investigacion-carlos-sabino/>

Smith, B and Babos, M. (2022). Sildenafil. StatPearls. [Internet] Disponible en <https://www.ncbi.nlm.nih.gov/books/NBK558978/>

Tamayo, M., & Tamayo, M. (2006). *El proceso de investigación científica* (4 ed.). México: Limusa. Recuperado de [https://www.academia.edu/17470765/EL\\_PROCESO\\_DE\\_INVESTIGACION\\_CIENTIFICA\\_MARIO\\_TAMAYO\\_Y\\_TAMAYO\\_1](https://www.academia.edu/17470765/EL_PROCESO_DE_INVESTIGACION_CIENTIFICA_MARIO_TAMAYO_Y_TAMAYO_1)

Torres, L. (2020). *Nivel de conocimiento sobre los efectos del consumo de sildenafil por adultos de 29 a 59 años en el distrito de Socabaya, Arequipa*. (Tesis pregrado). Universidad Privada Autónoma del Sur. Arequipa, Perú. Recuperado de <http://repositorio.upads.edu.pe/bitstream/handle/UPADS/130/TORRES%20HUANCA%20LESIY%20YASMIN%20-%20bach..pdf?sequence=1&isAllowed=y>

Tupiño, L. (2021). *Grado de conocimiento y actitudes del adulto sobre el sildenafil en una oficina farmacéutica de Lima.2020*. (Tesis pregrado) Universidad Privada Franklin Roosevelt, Huancayo, Perú. Recuperado de <https://repositorio.uroosevelt.edu.pe/handle/20.500.14140/576?show=full>

Velarde, C. (2020). *Frecuencia y factores asociados al uso recreacional de inhibidores de fosfodiesterasa 5 en estudiantes de las universidades licenciadas de la ciudad de Tacna en marzo*. (Tesis pregrado) Universidad Privada de Tacna, Tacna, Perú. Recuperado de <https://repositorio.upt.edu.pe/bitstream/handle/20.500.12969/1382/Velarde-Sandoval-Jose.pdf?sequence=1&isAllowed=y>

Zanabria, R. y Huatuco, B. (2021). *Factores asociados y reacciones adversas por el consumo de Citrato de Sildenafil en población juvenil sin receta*.

*Pichanaqui*.(Tesis pregado). Universidad Franklin Roosevelt, Huancayo, Perú.

Recuperado de <https://repositorio.uroosevelt.edu.pe/handle/20.500.14140/670>

## **11 Agradecimiento**

A Dios:

Por todo lo que me ha dado, ser mi amigo constante, escuchar mis oraciones, que mis oraciones han permitido que llegue la sabiduría hacia a mí. Siempre me encomendaré a él para que guie mis pasos por siempre amen.

A mis docentes:

Por sus consejos, paciencia y generosidad hacia mi persona al brindarme la oportunidad de recurrir a su capacidad y su experiencia científica y afirmando mi formación como estudiante universitaria y futuro profesional.

## 12 Anexos

### Anexo 1

Autorización de la institución donde se va a realizar la recolección de los datos

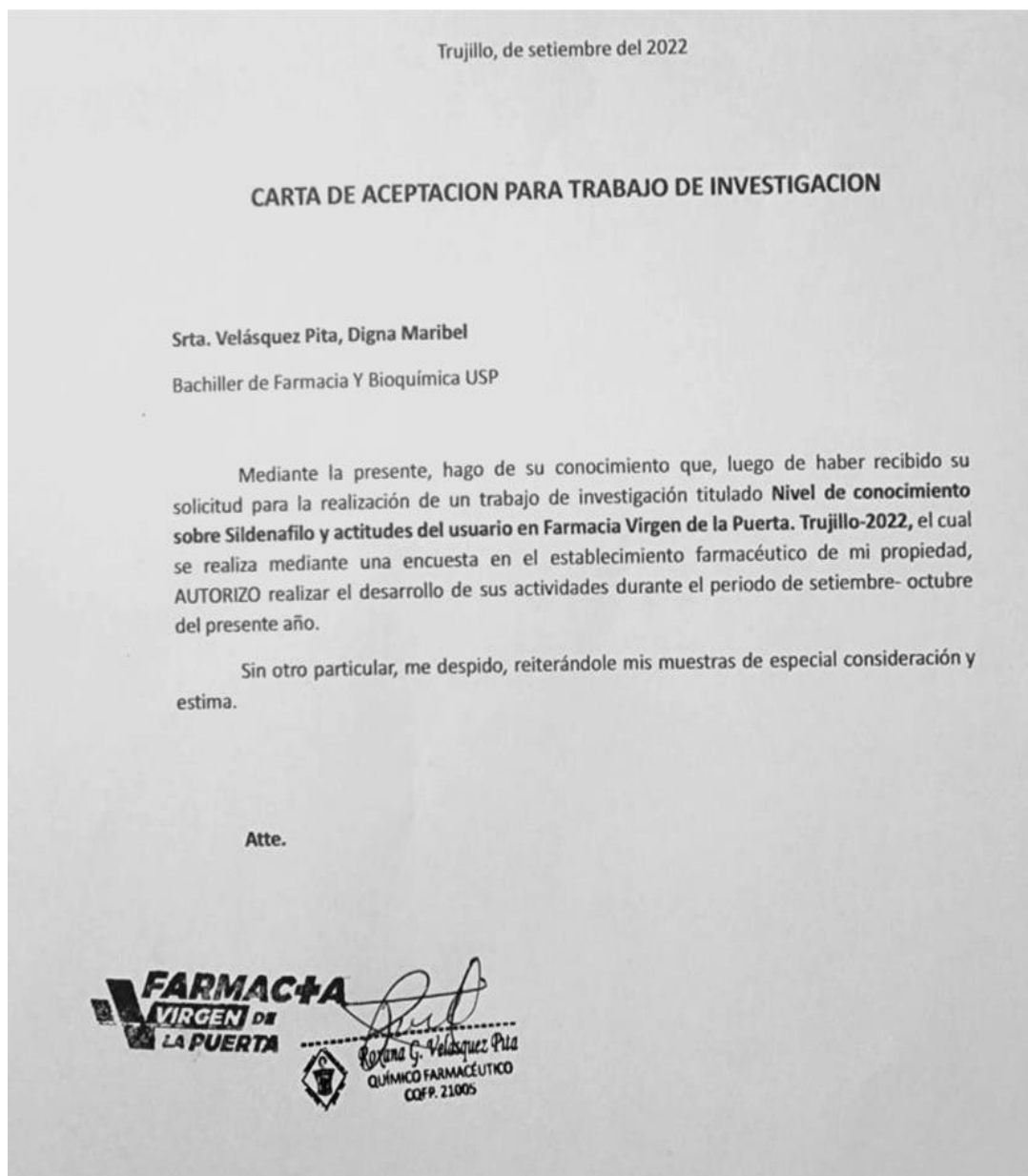



Anexo 2

Ficha de recolección de datos (instrumento)

**NIVEL DE CONOCIMIENTO SOBRE SILDENAFILO Y ACTITUDES DEL USUARIO EN FARMACIA VIRGEN DE LA PUERTA. TRUJILLO-2022.**

**CUESTIONARIO**

Sírvase llenar su edad en el espacio respectivo y marcar con una X la respuesta correcta

**I. Datos personales**

- Edad: ..... años
- Grado de Instrucción: primaria ( ) secundaria ( ) superior ( )
- Estado Civil: soltero ( ) casado ( ) separado ( ) conviviente ( )

**II. Nociones generales**

1. El alcohol y la nicotina son causales de disfunción eréctil **SI NO**
2. Existe tratamientos psicológicos, cirugías y dispositivos mecánicos para disfunción eréctil **SI NO**
3. El Sildenafil se usa como tratamiento para disfunción eréctil **SI NO**
4. La cocaína y los energizantes pueden originar impotencia sexual **SI NO**
5. El uso de sildenafil agrava enfermedades como diabetes, hipertensión e insuficiencia renal **SI NO**

**III. Riesgos y efectos adversos**

6. La edad es el factor de riesgo más importante en disfunción eréctil **SI NO**
7. El uso de sildenafil puede originar problemas cardiacos **SI NO**
8. Una sobredosis de sildenafil puede causar fallas cardiacas, disfunción permanente y muerte **SI NO**
9. El uso de sildenafil en dosis no adecuadas puede originar reacciones adversas. **SI NO**
10. Sildenafil usado como estimulante sexual produce efectos severos en la salud. **SI NO**

**IV. Características de consumo**

11. Consume sildenafil antes de una relación sexual **SI NO**
12. Consume sildenafil por prescripción médica **SI NO**
13. Es influenciado por algún amigo o familiar para el consumo de sildenafil sin receta **SI NO**
14. El consumo de sildenafil le mejora la relación sexual con su pareja **SI NO**

**V. Consideraciones sobre el riesgo de uso**

15. Considera que consumir sildenafil una vez al día le potencia más su relación sexual **SI NO**
16. Considera que no deben consumir sildenafil las personas con problemas de próstata, diabetes o hipertensión. **SI NO**
17. Considera que el sildenafil puede afectar la visión **SI NO**
18. Considera que el sildenafil puede ocasionar dolor de cabeza, taquicardias o molestias estomacales **SI NO**

**VI. Consideraciones sobre eficacia del uso**

19. Considera que el sildenafil a dosis mayores de 100mg dan mayor resultado en la relación sexual **SI NO**
20. Considera que el efecto de sildenafil fue excelente para Ud. **SI NO**
21. Considera que el efecto es diferente cuando lo toma con alcohol, alimentos grasos u otros medicamentos **SI NO**

### Anexo 3

Validación de juicio de expertos y confiabilidad

## **Nivel de conocimiento sobre Sildenafil y actitudes del usuario en Farmacia Virgen de la Puerta. Trujillo-2022**

### **INFORME DE VALIDEZ Y CONFIABILIDAD DEL INSTRUMENTO**

La validación de la ficha de recolección se realizó por juicio de expertos, para lo cual participaron 3 expertos en el área.

#### JUICIO DE EXPERTOS

Nombres y Apellidos: Leon Tello Tania Janeth. Nº Experto: 1. Grado Académico: Magister  
Fecha: 02 noviembre 2022

Teniendo como basa los criterios que a continuación se presenta le solicitamos su opinión sobre la ficha de recolección que se adjunta. Marque con una X (aspa) en SI o NO en cada criterio según su opinión. Marque SI, cuando el ítem cumpla con el criterio señalado o NO cuando no cumpla con el criterio. Tenga a bien anotar sus observaciones y sugerencias en los espacios correspondientes.

CRITERIOS	SI	NO	OBSERVACIONES
1. La ficha de recolección recoge la información que permite dar respuesta al problema de investigación.	X		
2. La ficha de recolección responde a los objetivos de la investigación.	X		
3. La ficha de recolección responde a la operacionalización de la variable.	X		
4. La estructura de la ficha de recolección es adecuada.	X		
5. La secuencia presentada facilita el llenado de la ficha de recolección.	X		
6. Los ítems son claros y comprensibles para la recopilación.	X		
7. El número de ítems es adecuado para la recopilación.	X		
8. Se debería de incrementar el número de ítems en la ficha de recolección.	X		
9. Se debe eliminar algunos ítems en la ficha de recolección.	X		

Aportes y/o sugerencias para mejorar el instrumento. \_\_\_\_\_

Firma de experto

DNI N.º 41592319

## Nivel de conocimiento sobre Sildenafil y actitudes del usuario en Farmacia Virgen de la Puerta. Trujillo-2022

### INFORME DE VALIDEZ Y CONFIABILIDAD DEL INSTRUMENTO

La validación de la ficha de recolección se realizó por juicio de expertos, para lo cual participaron 3 expertos en el área.

#### JUICIO DE EXPERTOS

Nombres y Apellidos: Cisneros Hilario Cesar Braulio. Nº Experto: 2. Grado Académico: Magister Fecha: 06 setiembre 2022

Teniendo como basa los criterios que a continuación se presenta le solicitamos su opinión sobre la ficha de recolección que se adjunta. Marque con una X (aspa) en SI o NO en cada criterio según su opinión. Marque SI, cuando el ítem cumpla con el criterio señalado o NO cuando no cumpla con el criterio. Tenga a bien anotar sus observaciones y sugerencias en los espacios correspondientes.

CRITERIOS	SI	NO	OBSERVACIONES
10. La ficha de recolección recoge la información que permite dar respuesta al problema de investigación.	X		
11. La ficha de recolección responde a los objetivos de la investigación.	X		
12. La ficha de recolección responde a la operacionalización de la variable.	X		
13. La estructura de la ficha de recolección es adecuada.	X		
14. La secuencia presentada facilita el llenado de la ficha de recolección.	X		
15. Los ítems son claros y comprensibles para la recopilación.	X		
16. El número de ítems es adecuado para la recopilación.	X		
17. Se debería de incrementar el número de ítems en la ficha de recolección.	X		
18. Se debe eliminar algunos ítems en la ficha de recolección.	X		

Aportes y/o sugerencias para mejorar el instrumento. \_\_\_\_\_



Firma de experto

DNI N.º 40245434

## Nivel de conocimiento sobre Sildenafil y actitudes del usuario en Farmacia Virgen de la Puerta. Trujillo-2022

### INFORME DE VALIDEZ Y CONFIABILIDAD DEL INSTRUMENTO

La validación de la ficha de recolección se realizó por juicio de expertos, para lo cual participaron 3 expertos en el área.

#### JUICIO DE EXPERTOS

Nombres y Apellidos: Torres Solano, Carol Giovanna. Nº Experto: 3. Grado Académico: Doctor  
Fecha: 02 setiembre 2022

Teniendo como basa los criterios que a continuación se presenta le solicitamos su opinión sobre la ficha de recolección que se adjunta. Marque con una X (aspa) en SI o NO en cada criterio según su opinión. Marque SI, cuando el ítem cumpla con el criterio señalado o NO cuando no cumpla con el criterio. Tenga a bien anotar sus observaciones y sugerencias en los espacios correspondientes.

CRITERIOS	SI	NO	OBSERVACIONES
1. La ficha de recolección recoge la información que permite dar respuesta al problema de investigación.	X		
2. La ficha de recolección responde a los objetivos de la investigación.	X		
3. La ficha de recolección responde a la operacionalización de la variable.	X		
4. La estructura de la ficha de recolección es adecuada.	X		
5. La secuencia presentada facilita el llenado de la ficha de recolección.	X		
6. Los ítems son claros y comprensibles para la recopilación.	X		
7. El número de ítems es adecuado para la recopilación.	X		
8. Se debería de incrementar el número de ítems en la ficha de recolección.	X		
9. Se debe eliminar algunos ítems en la ficha de recolección.	X		

Aportes y/o sugerencias para mejorar el instrumento. \_\_\_\_\_



Firma de experto

DNI N.º 32945035

## Reporte de Fiabilidad del Instrumento

### Resumen del procesamiento de los casos

		N	%
Casos	Válidos	30	100,0
	Excluidos <sup>a</sup>	0	0,0
	Total	30	100,0

a. Eliminación por lista basada en todas las variables del procedimiento.

### Estadísticos de fiabilidad

Alfa de Cronbach	N de elementos
,920	21

### Estadísticos total-elemento

	Media de la escala si se elimina el elemento	Varianza de la escala si se elimina el elemento	Correlación elemento- total corregida	Alfa de Cronbach si se elimina el elemento
VAR00001	23,00	58,069	,283	,921
VAR00002	22,70	47,597	,916	,907
VAR00003	23,03	59,551	0,000	,923
VAR00004	23,00	57,862	,326	,921
VAR00005	22,77	50,116	,794	,911
VAR00006	23,00	59,103	,147	,922
VAR00007	23,00	59,172	,123	,922
VAR00008	23,00	59,103	,147	,922
VAR00009	23,03	58,309	,292	,921
VAR00010	22,63	48,930	,875	,909
VAR00011	23,00	59,172	,123	,922
VAR00012	22,63	46,309	,975	,905
VAR00013	22,73	46,892	,943	,906
VAR00014	22,77	47,082	,935	,907
VAR00015	22,77	47,220	,923	,907
VAR00016	23,03	59,551	0,000	,923
VAR00017	22,73	47,720	,913	,907
VAR00018	23,03	59,551	0,000	,923
VAR00019	22,73	48,409	,850	,909
VAR00020	23,03	59,551	0,000	,923
VAR00021	23,03	59,551	0,000	,923

Anexo 4

Matriz de consistencia

Problema	Variables	Objetivos	Hipótesis	Metodología
<p>¿Cuál es el Nivel de conocimiento sobre Sildenafil y actitudes del usuario en la Farmacia Virgen de la Puerta. Trujillo-2022?</p>	<p><b>Variable 1</b> Nivel de conocimiento</p> <p><b>Variable 2</b> Actitudes</p>	<p><b>Objetivo general:</b> Determinar el nivel de conocimiento sobre Sildenafil y actitudes del usuario en Farmacia Virgen de la Puerta. Trujillo- 2022</p> <p><b>Objetivos específicos</b></p> <p>1. Identificar las características sociodemográficas de los usuarios que adquieren Sildenafil en Farmacia Virgen de la Puerta Trujillo-2022.</p> <p>2. Determinar el nivel de conocimiento de nociones generales sobre disfunción eréctil y sildenafil en usuarios de Farmacia Virgen de la Puerta Trujillo- 2022.</p>	<p>El nivel de conocimiento sobre Sildenafil es bajo y las actitudes del usuario son no adecuadas, en Farmacia Virgen de la Puerta. Trujillo-2022</p>	<p><b>Tipo de Investigación:</b> Aplicada</p> <p><b>Diseño de Investigación:</b> Descriptivo, prospectivo, transversal, no experimental</p> <p><b>Población:</b> usuarios que acuden a comprar medicamentos a la Farmacia Virgen de la Puerta, Calle Miguel Barreiros 863 La Esperanza-Trujillo, durante los meses de</p>

		<p>3. Determinar el nivel de conocimiento sobre riesgos y efectos del uso de sildenafil en usuarios de Farmacia Virgen de la Puerta. Trujillo- 2022.</p> <p>4. Identificar las actitudes del usuario respecto al consumo de sildenafil, en Farmacia Virgen de la Puerta. Trujillo- 2022.</p>		<p>setiembre y octubre del 2022.</p> <p><b>Muestra:</b> 600 personas que cumplen los criterios de inclusión</p> <p><b>Técnica e Instrumento de recolección de datos</b></p> <p>Técnica : Encuesta</p> <p>Instrumento: Cuestionario</p>
--	--	--	--	--



Anexo 5

Consentimiento informado



**Nivel de estudio:** Pregrado

**Introducción:**

Lo invito a participar del estudio de investigación denominado:

**“NIVEL DE CONOCIMIENTO SOBRE SILDENAFILO Y ACTITUDES DEL USUARIO EN FARMACIA VIRGEN DE LA PUERTA. TRUJILLO-2022”.**

Este es un estudio desarrollado por Velásquez Pita, Digna Maribel perteneciente a la Universidad San Pedro- Chimbote.

El objetivo de esta investigación es “Determinar el nivel de conocimiento sobre Sildenafil y actitudes del usuario en Farmacia Virgen de la Puerta Trujillo- 2022”. Por este motivo es necesario profundizar más en este tema y abordarlo con la debida importancia que amerita.

**Metodología:**

Si usted acepta participar, le informamos que se llevará a cabo los siguientes procedimientos:

- a. Se ha seleccionado una muestra de 350 usuarios que acuden a la Farmacia Virgen de la Puerta, La Esperanza a quienes se le explicará el procedimiento y se le entregará el consentimiento informado para que firme.
- b. Seguidamente le alcanzará la encuesta que llenará en forma anónima y con la debida responsabilidad, sabiendo que los datos serán procesados y analizados para la investigación en curso.

**Beneficios:**

No existe beneficio directo para usted por participar de este estudio. Sin embargo, se le informará de manera personal y confidencial de algún resultado que se crea

conveniente que usted necesite conocer. Los resultados también serán archivados en una base de datos y de ser el caso se le recomendará para que acuda a su médico tratante.

**Costos e incentivos:**

Usted no realizará ningún gasto por participar de este estudio.

**Confidencialidad:**

Su información estará protegida, ya que su participación es anónima, usaremos códigos de identificación internos los cuales mantendrán su privacidad. Si los resultados de este estudio son publicados en una revista científica, no se mostrará ningún dato que permita la identificación de su persona. Sus archivos no serán mostrados a ninguna persona ajena al estudio sin su consentimiento.

**Consentimiento:**

Acepto voluntariamente a participar en este estudio, he comprendido perfectamente la información que se me ha brindado sobre las cosas que van a suceder si participo en el presente estudio, también entiendo que puedo decidir no participar y que puedo retirarme del estudio en cualquier momento.

**Código del participante:**

**Nombre:**

**Fecha:**

**Firma del participante**

Anexo 6

Base de datos

N°	Edad	Instrucción	estado-civil	P1	P2	P3	P4	P5	suma	P6	P7	P8	P9	P10	suma	P11	P12	P13	P14	P15	P16	P17	P18	P19	P20	P21	suma
1	0	1	0	1	0	1	1	0	3	1	1	1	0	1	4	1	0	0	0	0	1	0	1	0	1	1	5
2	0	2	0	1	0	1	1	1	4	1	1	1	1	0	4	1	0	0	0	0	1	0	1	0	1	1	5
3	0	2	0	1	0	1	1	0	3	1	1	1	1	0	4	1	0	0	0	0	1	0	1	1	1	1	6
4	1	2	0	1	0	1	1	1	4	1	1	1	1	1	5	1	0	0	0	0	1	1	1	0	1	1	6
5	0	2	0	0	1	1	1	0	3	1	1	1	1	1	5	1	0	0	0	0	1	0	1	0	1	1	5
6	1	2	0	1	0	1	1	1	4	1	1	1	1	0	4	1	0	0	0	0	1	0	1	0	1	1	5
7	0	1	0	1	0	1	0	0	2	1	1	1	1	0	4	1	0	0	0	0	1	0	1	0	1	1	5
8	2	2	0	1	0	1	1	0	3	1	1	1	1	0	4	1	0	0	0	0	1	0	1	0	1	1	5
9	0	1	0	1	0	1	1	0	3	1	1	1	1	0	4	1	0	0	0	0	1	0	1	0	1	1	5
10	3	1	3	0	0	1	1	0	2	1	1	1	1	0	4	1	0	0	0	0	1	0	1	0	1	1	5
11	3	2	2	1	0	1	1	1	4	1	1	1	1	1	5	1	0	0	0	0	1	0	1	0	1	1	5
12	3	1	2	1	0	1	1	0	3	1	1	1	1	0	4	1	0	0	0	0	1	0	1	0	1	1	5
13	2	2	0	1	0	1	1	0	3	1	1	1	1	0	4	1	0	0	0	0	1	0	1	0	1	1	5
14	2	1	0	0	0	1	1	0	2	1	1	1	1	0	4	1	0	0	0	0	1	0	1	0	1	1	5
15	3	2	1	1	0	1	1	1	4	1	1	1	1	0	4	1	0	0	0	0	1	0	1	0	1	1	5
16	3	2	0	1	1	1	1	1	5	1	1	1	1	0	4	1	0	0	0	0	1	0	1	0	1	1	5
17	4	1	1	1	1	1	0	0	3	1	1	1	1	0	4	1	0	1	0	0	1	0	1	0	1	1	6
18	0	2	0	1	1	1	1	1	5	1	1	1	1	1	5	1	0	0	0	0	1	0	1	0	1	1	5
19	0	1	0	1	0	1	1	0	3	1	1	1	1	0	4	1	0	0	0	0	1	0	1	0	1	1	5

20	4	2	2	1	0	1	1	1	4	1	1	1	1	0	4	1	0	1	0	0	1	0	1	0	1	1	6
21	0	1	0	1	0	1	1	0	3	1	1	1	1	0	4	1	0	0	0	0	1	0	1	0	1	1	5
22	4	1	1	1	0	1	1	0	3	1	1	1	1	0	4	1	0	0	0	0	1	0	1	0	1	1	5
23	0	2	0	1	0	1	1	1	4	1	1	0	1	0	3	1	0	0	0	0	1	0	1	0	1	1	5
24	1	1	0	1	0	1	1	0	3	1	1	1	1	0	4	1	0	0	0	0	1	0	1	0	1	1	5
25	1	2	0	1	0	1	1	1	4	1	1	1	1	1	5	1	0	0	0	0	1	0	1	1	1	1	6
26	1	1	0	1	0	1	0	0	2	1	1	1	1	0	4	1	0	0	0	0	1	0	1	0	1	1	5
27	1	1	0	1	0	1	1	0	3	1	1	1	1	0	4	1	0	0	0	0	1	0	1	0	1	1	5
28	3	1	1	1	0	1	1	0	3	1	1	1	1	0	4	1	0	0	0	0	1	0	1	0	1	1	5
29	3	1	2	1	0	1	1	0	3	1	1	1	1	0	4	1	0	0	0	0	1	0	1	0	1	1	5
30	2	1	0	1	0	1	1	0	3	1	1	1	1	0	4	1	0	0	0	0	1	0	1	0	1	1	5
31	1	2	0	1	0	1	1	1	4	1	1	1	1	1	5	1	0	0	0	0	1	0	1	0	1	1	5
32	0	2	0	1	0	1	1	1	4	1	1	1	1	1	5	1	0	0	0	0	1	0	1	0	1	1	5
33	2	2	0	1	1	1	1	1	5	1	1	1	1	1	5	1	0	0	0	0	1	0	1	0	1	1	5
34	3	2	3	1	0	1	1	1	4	1	1	1	1	0	4	1	0	0	0	0	1	0	1	0	1	1	5
35	2	1	0	0	0	1	1	0	2	1	1	1	1	0	4	1	0	0	0	0	1	0	1	0	1	1	5
36	2	1	0	1	0	1	1	0	3	1	1	1	1	0	4	1	0	0	0	0	1	0	1	0	1	1	5
37	1	1	0	1	0	1	1	0	3	1	1	1	1	0	4	1	0	0	0	0	1	1	1	0	1	1	6
38	0	1	0	1	0	1	1	0	3	1	1	1	1	0	4	1	0	0	0	0	1	1	1	1	1	1	7
39	0	2	0	1	0	1	1	1	4	1	1	1	1	0	4	1	0	0	0	0	1	0	1	0	1	1	5
40	0	1	0	1	0	1	1	0	3	1	1	1	1	0	4	1	0	0	0	0	1	0	1	1	1	1	6
41	0	1	0	1	0	1	1	0	3	1	1	1	1	0	4	1	0	0	0	0	1	0	1	0	1	1	5
42	0	1	0	1	0	1	1	0	3	1	1	1	1	0	4	1	0	0	0	0	1	0	1	0	1	1	5
43	0	2	0	1	0	1	1	1	4	1	1	1	1	1	5	1	0	0	0	0	1	0	1	0	1	1	5
44	0	1	0	1	0	1	1	0	3	1	1	1	1	0	4	1	0	0	0	0	1	0	1	0	1	1	5
45	0	1	0	1	0	1	1	0	3	1	1	1	1	0	4	1	0	0	0	0	1	0	1	0	1	1	5

46	2	1	0	1	1	1	1	0	4	1	1	1	1	0	4	1	0	0	0	0	1	0	1	0	1	1	5
47	2	1	0	1	0	1	1	0	3	1	1	1	1	0	4	1	0	0	0	0	1	0	1	0	1	1	5
48	3	1	1	1	1	1	1	0	4	1	1	1	1	0	4	1	0	0	0	0	1	0	1	0	1	1	5
49	2	1	0	1	0	1	1	0	3	1	1	1	1	0	4	1	0	0	0	0	1	0	1	0	1	1	5
50	2	1	0	1	0	1	1	0	3	1	1	1	1	0	4	1	0	0	0	0	1	0	1	0	1	1	5
51	3	1	2	1	0	1	1	0	3	1	1	1	1	0	4	1	0	0	0	0	1	0	1	0	1	1	5
52	3	1	3	0	0	1	1	0	2	1	1	1	1	0	4	1	0	0	0	0	1	0	1	0	1	1	5
53	3	1	3	0	0	1	1	0	2	1	1	1	1	0	4	1	0	0	0	0	1	0	1	0	1	1	5
54	4	1	1	1	0	1	1	0	3	1	1	1	1	0	4	1	0	1	0	0	1	0	1	0	1	1	6
55	4	1	1	1	0	1	1	0	3	1	1	1	1	0	4	1	0	1	0	0	1	0	1	0	1	1	6
56	0	1	0	1	0	1	1	0	3	1	1	1	1	0	4	1	0	0	0	0	1	0	1	1	1	1	6
57	1	1	0	1	0	1	1	0	3	1	1	1	1	0	4	1	0	0	0	0	1	0	1	0	1	1	5
58	4	2	2	1	0	1	1	1	4	1	1	1	1	1	5	1	0	1	0	0	1	1	1	0	1	1	7
59	4	2	1	1	0	1	1	1	4	1	1	1	1	1	5	1	0	0	0	0	1	0	1	0	1	1	5
60	0	2	0	1	1	1	1	1	5	1	1	1	1	1	5	1	0	0	0	0	1	0	1	0	1	1	5
61	0	2	0	1	0	1	1	1	4	1	1	1	1	0	4	1	0	0	0	0	1	1	1	0	1	1	6
62	2	1	0	0	0	1	1	0	2	1	1	1	1	0	4	1	1	1	0	0	1	0	1	1	1	1	8
63	0	1	0	0	0	1	1	0	2	1	1	1	1	0	4	1	0	0	0	0	1	0	1	0	1	1	5
64	2	1	0	0	0	1	1	0	2	1	1	1	1	0	4	1	0	0	0	0	1	0	1	0	1	1	5
65	0	1	0	0	0	1	1	0	2	1	1	1	1	0	4	1	0	0	0	0	1	1	1	0	1	1	6
66	3	1	3	1	0	1	1	0	3	1	1	1	1	0	4	1	0	0	0	0	1	0	1	0	1	1	5
67	3	1	3	1	1	1	1	0	4	1	1	1	1	0	4	1	0	0	0	0	1	0	1	0	1	1	5
68	3	1	3	1	1	1	1	0	4	1	1	1	1	0	4	1	0	0	0	0	1	0	1	0	1	1	5
69	3	1	3	1	1	1	1	0	4	1	1	1	1	0	4	1	0	0	0	0	1	0	1	0	1	1	5
70	3	1	2	1	0	1	1	0	3	1	1	1	1	0	4	1	0	0	0	0	1	0	1	0	1	1	5
71	3	1	2	1	0	1	1	0	3	1	1	1	1	0	4	1	0	0	0	0	1	0	1	0	1	1	5

72	3	1	1	0	0	1	1	0	2	1	1	1	1	0	4	1	0	0	0	0	1	0	1	0	1	1	5
73	3	1	0	1	0	1	1	0	3	1	1	1	1	0	4	1	0	0	0	0	1	0	1	0	1	1	5
74	2	1	0	1	0	1	1	0	3	1	1	1	1	0	4	1	0	0	0	0	1	0	1	0	1	1	5
75	0	1	0	1	0	1	1	0	3	1	1	1	1	0	4	1	0	0	0	0	1	0	1	0	1	1	5
76	1	1	0	0	0	1	1	0	2	1	1	1	1	0	4	1	0	0	0	0	1	0	1	0	1	1	5
77	0	2	0	1	1	1	1	1	5	1	1	1	1	1	5	1	0	0	0	0	1	0	1	0	1	1	5
78	2	2	0	1	0	1	1	1	4	1	1	1	1	1	5	1	0	0	0	0	1	0	1	0	1	1	5
79	0	1	0	1	0	1	1	0	3	1	1	1	1	0	4	1	0	0	0	0	1	0	1	0	1	1	5
80	1	1	0	1	0	1	1	0	3	1	1	1	1	0	4	1	0	0	0	0	1	0	1	0	1	1	5
81	0	1	0	1	0	1	1	0	3	1	1	1	1	0	4	1	0	0	0	0	1	0	1	0	1	1	5
82	0	2	0	1	0	1	1	1	4	1	1	1	1	0	4	1	0	0	0	0	1	0	1	0	1	1	5
83	0	2	0	1	0	1	1	1	4	1	1	1	1	1	5	1	0	0	0	0	1	0	1	0	1	1	5
84	0	1	0	1	0	1	1	0	3	1	1	1	1	0	4	1	0	0	0	0	1	0	1	0	1	1	5
85	0	1	0	1	0	1	1	0	3	1	1	1	1	0	4	1	0	0	0	0	1	1	1	0	1	1	6
86	0	1	0	1	0	1	1	0	3	1	1	1	1	0	4	1	1	0	0	0	1	1	1	1	1	1	8
87	0	2	0	1	0	1	1	1	4	1	1	1	1	0	4	1	0	0	0	0	1	1	1	0	1	1	6
88	0	2	0	1	0	1	1	1	4	1	1	1	1	1	5	1	0	0	0	0	1	0	1	0	1	1	5
89	0	2	0	1	0	1	1	1	4	1	1	1	1	1	5	1	0	0	0	0	1	0	1	0	1	1	5
90	1	2	0	1	0	1	1	1	4	1	1	1	1	1	5	1	0	0	0	0	1	0	1	0	1	1	5
91	4	2	1	1	0	1	1	1	4	1	1	1	1	0	4	1	0	1	0	0	1	0	1	0	1	1	6
92	1	1	0	1	0	1	1	0	3	1	1	1	1	0	4	1	0	0	0	0	1	0	1	0	1	1	5
93	0	1	0	1	0	1	1	0	3	1	1	1	1	0	4	1	0	0	0	0	1	0	1	0	1	1	5
94	0	1	0	1	0	1	1	0	3	1	1	1	1	0	4	1	0	0	0	0	1	0	1	0	1	1	5
95	1	1	0	1	0	1	1	0	3	1	1	1	1	0	4	1	0	0	0	0	1	0	1	0	1	1	5
96	1	1	0	1	0	1	1	0	3	1	1	1	1	0	4	1	0	0	0	0	1	0	1	0	1	1	5
97	1	1	0	1	0	1	1	0	3	1	1	1	1	0	4	1	0	0	0	0	1	0	1	0	1	1	5

98	1	2	0	1	0	1	1	1	4	1	1	1	1	1	5	1	0	0	0	0	1	0	1	0	1	1	5
99	1	1	0	1	0	1	1	0	3	1	1	1	1	0	4	1	0	0	0	0	1	0	1	0	1	1	5
100	4	1	2	1	0	1	1	0	3	1	1	1	1	0	4	1	0	1	0	0	1	0	1	0	1	1	6
101	0	1	0	1	0	1	1	0	3	1	1	1	1	0	4	1	0	0	0	0	1	0	1	0	1	1	5
102	2	1	0	1	0	1	1	0	3	1	1	1	1	0	4	1	0	0	0	0	1	0	1	0	1	1	5
103	0	1	0	1	0	1	1	0	3	1	1	1	1	0	4	1	0	0	0	0	1	0	1	0	1	1	5
104	3	2	1	1	0	1	1	1	4	1	1	1	1	1	5	1	0	0	0	0	1	0	1	0	1	1	5
105	3	1	0	1	0	1	1	0	3	1	1	1	1	0	4	1	0	0	0	0	1	0	1	0	1	1	5
106	3	1	1	1	0	1	1	0	3	1	1	1	1	0	4	1	0	0	0	0	1	0	1	0	1	1	5
107	0	1	0	1	0	1	1	0	3	1	1	1	1	0	4	1	0	0	0	0	1	0	1	0	1	1	5
108	0	1	0	1	0	1	1	0	3	1	1	1	1	0	4	1	0	0	0	0	1	0	1	0	1	1	5
109	0	1	0	0	0	1	1	0	2	1	1	1	1	0	4	1	0	0	0	0	1	0	1	0	1	1	5
110	0	1	0	1	0	1	1	0	3	1	1	1	1	0	4	1	0	0	0	0	1	0	1	0	1	1	5
111	0	1	0	1	0	1	1	0	3	1	1	1	1	0	4	1	0	0	0	0	1	0	1	0	1	1	5
112	0	1	0	1	0	1	1	0	3	1	1	1	1	0	4	1	0	0	0	0	1	0	1	0	1	1	5
113	0	2	0	1	0	1	1	1	4	1	1	1	1	1	5	1	0	0	0	0	1	0	1	0	1	1	5
114	0	2	0	1	0	1	1	0	3	1	1	1	1	1	5	1	0	0	0	0	1	0	1	0	1	1	5
115	0	2	0	1	0	1	1	1	4	1	1	1	1	1	5	1	0	0	0	0	1	0	1	0	1	1	5
116	0	2	0	1	0	1	1	1	4	1	1	1	1	0	4	1	0	0	0	0	1	0	1	0	1	1	5
117	0	2	0	1	0	1	1	1	4	1	1	1	1	0	4	1	0	0	0	0	1	0	1	0	1	1	5
118	0	1	0	1	0	1	1	0	3	1	1	1	1	0	4	1	0	0	0	0	1	0	1	0	1	1	5
119	0	1	0	1	0	1	1	0	3	1	1	1	1	0	4	1	0	0	0	0	1	0	1	0	1	1	5
120	0	1	0	1	0	1	1	0	3	1	1	1	1	0	4	1	0	0	0	0	1	0	1	0	1	1	5
121	0	2	0	1	0	1	1	0	3	1	1	1	1	1	5	1	0	0	0	0	1	0	1	0	1	1	5
122	0	2	0	1	0	1	1	0	3	1	1	1	1	1	5	1	0	0	0	0	1	0	1	0	1	1	5
123	4	1	1	1	0	1	1	0	3	1	1	1	1	0	4	1	0	1	0	0	1	0	1	0	1	1	6

124	0	1	0	1	0	1	1	0	3	1	1	1	1	0	4	1	0	0	0	0	1	0	1	0	1	1	5
125	1	1	0	1	0	1	1	0	3	1	1	1	1	0	4	1	0	0	0	0	1	0	1	0	1	1	5
126	2	1	0	1	0	1	1	0	3	1	1	1	1	0	4	1	0	0	0	0	1	0	1	0	1	1	5
127	2	2	0	1	0	1	1	0	3	1	1	1	1	1	5	1	0	0	0	0	1	0	1	0	1	1	5
128	2	1	0	1	1	1	1	0	4	1	1	1	1	0	4	1	0	0	0	0	1	0	1	0	1	1	5
129	3	1	1	1	0	1	1	0	3	1	1	1	1	0	4	1	0	0	0	0	1	0	1	0	1	1	5
130	3	2	0	1	0	1	1	1	4	1	1	1	1	0	4	1	0	0	0	0	1	0	1	0	1	1	5
131	2	1	0	1	0	1	1	0	3	1	1	1	1	0	4	1	0	0	0	0	1	0	1	0	1	1	5
132	4	1	1	1	0	1	1	0	3	1	1	1	1	0	4	1	0	1	0	0	1	0	1	0	1	1	6
133	4	2	1	1	0	1	1	1	4	1	1	1	1	1	5	1	0	1	0	0	1	0	1	0	1	1	6
134	4	1	2	1	0	1	1	0	3	1	1	1	1	0	4	1	0	1	0	0	1	1	1	0	1	1	7
135	2	2	0	1	0	1	1	1	4	1	1	1	1	1	5	1	0	0	0	0	1	0	1	0	1	1	5
136	4	2	2	1	0	1	1	0	3	1	1	1	1	1	5	1	0	1	0	0	1	0	1	0	1	1	6
137	3	2	0	1	0	1	1	0	3	1	1	1	1	1	5	1	0	0	0	0	1	0	1	0	1	1	5
138	3	1	3	1	0	1	1	0	3	1	1	1	1	0	4	1	0	0	0	0	1	0	1	0	1	1	5
139	3	1	3	1	0	1	1	0	3	1	1	1	1	0	4	1	0	0	0	0	1	0	1	0	1	1	5
140	3	2	3	1	0	1	1	1	4	1	1	1	1	1	5	1	0	0	0	0	1	0	1	0	1	1	5
141	1	2	0	1	0	1	1	1	4	1	1	1	1	0	4	1	0	0	0	0	1	0	1	0	1	1	5
142	3	2	0	1	0	1	1	0	3	1	1	1	1	1	5	1	0	0	0	0	1	0	1	0	1	1	5
143	3	2	0	1	0	1	1	1	4	1	1	1	1	0	4	1	0	0	0	0	1	0	1	0	1	1	5
144	2	2	0	1	0	1	1	0	3	1	1	1	1	1	5	1	0	0	0	0	1	0	1	0	1	1	5
145	3	2	0	1	0	1	1	0	3	1	1	1	1	0	4	1	0	0	0	0	1	0	1	0	1	1	5
146	3	2	1	1	0	1	1	1	4	1	1	1	1	0	4	1	0	0	0	0	1	0	1	0	1	1	5
147	3	1	0	1	0	1	1	0	3	1	1	1	1	0	4	1	0	0	0	0	1	0	1	0	1	1	5
148	3	1	2	1	0	1	1	0	3	1	1	1	1	0	4	1	0	0	0	0	1	0	1	0	1	1	5
149	2	1	0	1	0	1	1	0	3	1	1	1	1	0	4	1	0	0	0	0	1	0	1	0	1	1	5



150	0	2	0	1	0	1	1	0	3	1	1	1	1	0	4	1	0	0	0	0	1	0	1	0	1	1	5
151	0	1	0	1	0	1	1	0	3	1	1	1	1	0	4	1	0	0	0	0	1	0	1	0	1	1	5
152	0	2	0	1	0	1	1	1	4	1	1	1	1	1	5	1	0	0	0	0	1	0	1	0	1	1	5
153	2	2	1	1	0	1	1	1	4	1	1	1	1	1	5	1	0	0	0	0	1	0	1	0	1	1	5
154	2	2	0	1	0	1	1	1	4	1	1	1	1	1	5	1	0	0	0	0	1	0	1	0	1	1	5
155	0	1	0	1	1	1	0	0	3	1	1	1	1	0	4	1	0	0	0	0	1	0	1	0	1	1	5
156	0	1	0	1	0	1	1	0	3	1	1	1	1	0	4	1	0	0	0	0	1	0	1	0	1	1	5
157	2	1	1	1	1	1	1	0	4	1	1	1	1	0	4	1	0	0	0	0	1	0	1	0	1	1	5
158	0	1	0	1	0	1	1	0	3	1	1	1	1	0	4	1	0	0	0	0	1	0	1	0	1	1	5
159	2	1	3	1	0	1	1	0	3	1	1	1	1	0	4	1	0	0	0	0	1	0	1	0	1	1	5
160	0	2	0	1	0	1	1	0	3	1	1	1	1	0	4	1	0	0	0	0	1	0	1	0	1	1	5
161	2	1	0	1	0	1	1	0	3	1	1	1	1	0	4	1	0	0	0	0	1	0	1	0	1	1	5
162	3	1	0	1	0	1	1	0	3	1	1	1	1	0	4	1	0	0	0	0	1	0	1	0	1	1	5
163	0	2	1	1	0	1	1	1	4	1	1	1	1	1	5	1	0	0	0	0	1	0	1	0	1	1	5
164	3	2	0	1	0	1	1	0	3	1	1	1	1	1	5	1	0	0	0	0	1	0	1	0	1	1	5
165	3	2	0	1	0	1	1	0	3	1	1	1	1	1	5	1	0	0	0	0	1	0	1	0	1	1	5
166	3	2	1	1	0	1	1	1	4	1	1	1	1	1	5	1	0	0	0	0	1	0	1	0	1	1	5
167	3	1	0	1	0	1	1	0	3	1	1	1	1	0	4	1	0	0	0	0	1	0	1	0	1	1	5
168	3	1	0	1	0	1	1	0	3	1	1	1	1	0	4	1	0	0	0	0	1	0	1	0	1	1	5
169	3	2	0	1	0	1	1	1	4	1	1	1	1	1	5	1	0	0	0	0	1	0	1	0	1	1	5
170	4	1	2	1	0	1	1	0	3	1	1	1	1	0	4	1	0	1	0	0	1	0	1	0	1	1	6
171	1	2	0	1	0	1	1	1	4	1	1	1	1	1	5	1	0	0	0	0	1	0	1	0	1	1	5
172	1	2	1	1	1	1	1	0	4	1	1	1	1	1	5	1	0	0	0	0	1	0	1	0	1	1	5
173	4	1	1	1	0	1	1	0	3	1	1	1	1	0	4	1	0	1	0	0	1	1	1	0	1	1	7
174	2	1	0	1	0	1	1	0	3	1	1	1	1	0	4	1	0	0	0	0	1	0	1	0	1	1	5
175	0	2	0	1	0	1	1	1	4	1	1	1	1	0	4	1	0	0	0	0	1	0	1	0	1	1	5

176	2	1	0	1	0	1	1	0	3	1	1	1	1	0	4	1	0	0	0	0	1	1	1	0	1	1	6
177	3	1	2	1	0	1	1	0	3	1	1	1	1	0	4	1	0	0	0	0	1	0	1	0	1	1	5
178	2	1	0	1	0	1	1	0	3	1	1	1	1	0	4	1	0	0	0	0	1	0	1	0	1	1	5
179	0	1	0	1	0	1	1	0	3	1	1	1	1	0	4	1	0	0	0	0	1	0	1	0	1	1	5
180	1	1	0	1	0	1	1	0	3	1	1	1	1	0	4	1	0	0	0	0	1	0	1	0	1	1	5
181	2	1	3	1	0	1	1	0	3	1	1	1	1	0	4	1	0	0	0	0	1	0	1	0	1	1	5
182	4	1	1	1	0	1	1	0	3	1	1	1	1	0	4	1	0	1	0	0	1	0	1	0	1	1	6
183	4	1	1	1	0	1	1	0	3	1	1	1	1	0	4	1	0	1	0	0	1	0	1	0	1	1	6
184	4	1	1	1	0	1	1	0	3	1	1	1	1	0	4	1	0	1	0	0	1	0	1	0	1	1	6
185	4	2	1	1	0	1	1	1	4	1	1	1	1	0	4	1	0	0	0	0	1	0	1	0	1	1	5
186	4	2	2	1	0	1	1	0	3	1	1	1	1	0	4	1	0	0	0	0	1	0	1	0	1	1	5
187	4	2	2	1	1	1	1	1	5	1	1	1	1	0	4	1	0	0	0	0	1	0	1	0	1	1	5
188	2	1	0	1	0	1	1	0	3	1	1	1	1	0	4	1	0	0	0	0	1	0	1	0	1	1	5
189	0	1	0	1	0	1	1	0	3	1	1	1	1	0	4	1	0	0	0	0	1	0	1	0	1	1	5
190	2	1	0	1	0	1	1	0	3	1	1	1	1	0	4	1	0	0	0	0	1	0	1	0	1	1	5
191	3	1	0	1	0	1	1	0	3	1	1	1	1	0	4	1	0	0	0	0	1	0	1	0	1	1	5
192	3	2	3	1	0	1	1	0	3	1	1	1	1	0	4	1	0	0	0	0	1	0	1	0	1	1	5
193	3	1	0	1	0	1	1	0	3	1	1	1	1	0	4	1	0	0	0	0	1	0	1	0	1	1	5
194	3	1	0	1	0	1	1	0	3	1	1	1	1	0	4	1	0	0	0	0	1	0	1	1	1	1	6
195	3	2	0	1	0	1	1	1	4	1	1	1	1	1	5	1	0	0	0	0	1	0	1	0	1	1	5
196	3	1	3	1	0	1	1	0	3	1	1	1	1	0	4	1	0	0	0	0	1	0	1	0	1	1	5
197	3	1	0	1	0	1	1	0	3	1	1	1	1	0	4	1	0	0	0	0	1	0	1	0	1	1	5
198	3	1	0	1	0	1	1	0	3	1	1	1	1	0	4	1	0	0	0	0	1	0	1	0	1	1	5
199	3	1	0	1	0	1	1	0	3	1	1	1	1	0	4	1	0	0	0	0	1	0	1	0	1	1	5
200	2	1	2	1	0	1	1	1	4	1	1	1	1	0	4	1	0	0	0	0	1	0	1	0	1	1	5
201	0	1	0	1	0	1	1	0	3	1	1	1	1	0	4	1	0	0	0	0	1	0	1	0	1	1	5

202	2	1	0	1	0	1	1	0	3	1	1	1	1	0	4	1	0	0	0	0	1	0	1	0	1	1	5
203	1	1	0	1	0	1	0	0	2	1	1	1	1	0	4	1	0	0	0	0	1	0	1	0	1	1	5
204	0	2	1	1	0	1	1	0	3	1	1	1	1	1	5	1	0	0	0	0	1	0	1	0	1	1	5
205	2	1	0	1	0	1	1	0	3	1	1	1	1	0	4	1	0	0	0	0	1	0	1	0	1	1	5
206	0	1	0	1	0	1	1	0	3	1	1	1	1	0	4	1	0	0	0	0	1	0	1	0	1	1	5
207	1	1	0	1	0	1	1	0	3	1	1	1	1	0	4	1	0	0	0	0	1	0	1	0	1	1	5
208	1	1	0	1	0	1	1	0	3	1	1	1	1	0	4	1	0	0	0	0	1	0	1	0	1	1	5
209	0	1	0	1	0	1	1	0	3	1	1	1	1	0	4	1	0	0	0	0	1	0	1	0	1	1	5
210	0	1	1	1	0	1	1	0	3	1	1	1	1	0	4	1	0	0	0	0	1	0	1	0	1	1	5
211	0	2	0	1	0	1	1	0	3	1	1	1	1	1	5	1	0	0	0	0	1	0	1	0	1	1	5
212	0	2	0	1	1	1	1	0	4	1	1	1	1	1	5	1	0	0	0	0	1	0	1	0	1	1	5
213	0	2	0	1	1	1	1	0	4	1	1	1	1	1	5	1	0	0	0	0	1	0	1	0	1	1	5
214	2	1	0	1	0	1	1	0	3	1	1	1	1	0	4	1	0	0	0	0	1	0	1	0	1	1	5
215	2	2	0	1	0	1	1	0	3	1	1	1	1	0	4	1	0	0	0	0	1	0	1	0	1	1	5
216	0	2	1	1	0	1	1	0	3	1	1	1	1	1	5	1	0	0	0	0	1	0	1	0	1	1	5
217	1	2	1	1	0	1	1	0	3	1	1	1	1	1	5	1	0	0	0	0	1	0	1	0	1	1	5
218	0	2	1	1	0	1	1	0	3	1	1	1	1	1	5	1	0	0	0	0	1	0	1	0	1	1	5
219	4	2	1	1	0	1	1	0	3	1	1	1	1	0	4	1	0	1	0	0	1	0	1	0	1	1	6
220	4	1	1	1	0	1	1	0	3	1	1	1	1	0	4	1	0	0	0	0	1	0	1	0	1	1	5
221	3	2	0	1	0	1	1	0	3	1	1	1	1	1	5	1	0	0	0	0	1	0	1	0	1	1	5
222	3	2	0	1	0	1	1	0	3	1	1	1	1	1	5	1	0	0	0	0	1	0	1	0	1	1	5
223	3	2	0	1	0	1	1	0	3	1	1	1	1	0	4	1	0	0	0	0	1	0	1	0	1	1	5
224	3	2	0	1	0	1	1	0	3	1	1	1	1	0	4	1	0	0	0	0	1	0	1	0	1	1	5
225	0	1	2	1	0	1	1	1	4	1	1	1	1	0	4	1	0	0	0	0	1	0	1	0	1	1	5
226	0	1	0	1	0	1	1	0	3	1	1	1	1	0	4	1	0	0	0	0	1	0	1	0	1	1	5
227	2	1	0	1	0	1	1	0	3	1	1	1	1	0	4	1	0	0	0	0	1	0	1	0	1	1	5

228	0	1	0	1	0	1	1	0	3	1	1	1	1	0	4	1	0	0	0	0	1	0	1	0	1	1	5
229	1	2	0	1	0	1	1	0	3	1	1	1	1	0	4	1	0	0	0	0	1	0	1	0	1	1	5
230	0	2	2	1	0	1	1	0	3	1	1	1	1	0	4	1	0	0	0	0	1	0	1	0	1	1	5
231	1	1	0	1	0	1	1	0	3	1	1	1	1	0	4	1	0	0	0	0	1	0	1	0	1	1	5
232	1	1	0	1	0	1	1	0	3	1	1	1	1	0	4	1	0	0	0	0	1	0	1	0	1	1	5
233	1	2	0	1	0	1	1	0	3	1	1	1	1	1	5	1	0	0	0	0	1	0	1	1	1	1	6
234	1	2	1	1	0	1	1	1	4	1	1	1	1	1	5	1	0	0	0	0	1	0	1	0	1	1	5
235	1	2	0	1	0	1	1	1	4	1	1	1	1	1	5	1	0	0	0	0	1	0	1	0	1	1	5
236	1	2	1	1	0	1	1	1	4	1	1	1	1	0	4	1	0	0	0	0	1	0	1	0	1	1	5
237	2	1	0	1	0	1	1	0	3	1	1	1	1	0	4	1	0	0	0	0	1	0	1	0	1	1	5
238	3	1	2	1	0	1	1	1	4	1	1	1	1	0	4	1	0	0	0	0	1	1	1	0	1	1	6
239	0	1	3	1	0	1	1	0	3	1	1	1	1	0	4	1	0	0	0	0	1	0	1	0	1	1	5
240	0	1	1	1	0	1	1	0	3	1	1	1	1	0	4	1	0	0	0	0	1	0	1	0	1	1	5
241	0	2	0	1	0	1	1	0	3	1	1	1	1	1	5	1	0	0	0	0	1	0	1	0	1	1	5
242	0	1	2	1	0	1	1	0	3	1	1	1	1	0	4	1	0	0	0	0	1	0	1	0	1	1	5
243	4	1	1	1	0	1	1	0	3	1	1	1	1	0	4	1	0	1	0	0	1	0	1	0	1	1	6
244	4	1	1	1	0	1	1	0	3	1	1	1	1	0	4	1	0	0	0	0	1	0	1	0	1	1	5
245	1	1	0	1	1	1	1	0	4	1	1	1	1	0	4	1	0	0	0	0	1	0	1	0	1	1	5
246	0	1	0	0	0	1	1	0	2	1	1	1	1	0	4	1	0	0	0	0	1	0	1	0	1	1	5
247	0	1	0	0	0	1	1	0	2	1	1	1	1	0	4	1	0	0	0	0	1	0	1	0	1	1	5
248	1	1	2	1	0	1	1	0	3	1	1	1	1	0	4	1	0	0	0	0	1	0	1	0	1	1	5
249	1	1	0	1	0	1	1	0	3	1	1	1	1	0	4	1	0	0	0	0	1	0	1	0	1	1	5
250	1	1	0	1	0	1	1	0	3	1	1	1	1	0	4	1	0	0	0	0	1	0	1	0	1	1	5
251	1	1	2	1	0	1	1	0	3	1	1	1	1	0	4	1	0	0	0	0	1	0	1	0	1	1	5
252	1	1	2	1	0	1	1	0	3	1	1	1	1	0	4	1	0	0	0	0	1	0	1	0	1	1	5
253	1	2	2	1	0	1	1	0	3	1	1	1	1	1	5	1	0	0	0	0	1	0	1	0	1	1	5

254	1	2	2	1	0	1	1	1	4	1	1	1	1	1	5	1	0	0	0	0	1	0	1	0	1	1	5
255	1	2	1	1	0	1	1	1	4	1	1	1	1	1	5	1	0	0	0	0	1	0	1	0	1	1	5
256	1	2	0	1	0	1	1	0	3	1	1	1	1	1	5	1	0	0	0	0	1	0	1	0	1	1	5
257	1	2	0	1	1	1	1	0	4	1	1	1	1	1	5	1	0	0	0	0	1	0	1	0	1	1	5
258	1	2	0	1	0	1	1	1	4	1	1	1	1	0	4	1	0	0	0	0	1	0	1	0	1	1	5
259	0	2	1	1	0	1	1	0	3	1	1	1	1	0	4	1	0	0	0	0	1	0	1	0	1	1	5
260	2	1	0	1	0	1	1	0	3	1	1	1	1	0	4	1	0	0	0	0	1	0	1	0	1	1	5
261	2	2	0	1	0	1	1	0	3	1	1	1	1	1	5	1	0	0	0	0	1	0	1	0	1	1	5
262	3	1	1	1	0	1	1	0	3	1	1	1	1	0	4	1	0	0	0	0	1	0	1	0	1	1	5
263	0	2	1	1	0	1	1	1	4	1	1	1	1	1	5	1	0	0	0	0	1	0	1	0	1	1	5
264	3	2	0	1	0	1	1	0	3	1	1	1	1	1	5	1	0	0	0	0	1	0	1	0	1	1	5
265	2	1	0	1	0	1	1	0	3	1	1	1	1	0	4	1	0	0	0	0	1	0	1	0	1	1	5
266	2	1	1	1	0	1	1	0	3	1	1	1	1	0	4	1	0	0	0	0	1	0	1	0	1	1	5
267	0	1	1	1	0	1	1	0	3	1	1	1	1	0	4	1	0	0	0	0	1	0	1	0	1	1	5
268	0	2	0	1	0	1	1	1	4	1	1	1	1	0	4	1	0	0	0	0	1	0	1	0	1	1	5
269	1	1	1	1	0	1	1	0	3	1	1	1	1	0	4	1	0	0	0	0	1	0	1	0	1	1	5
270	0	1	1	1	0	1	1	0	3	1	1	1	1	0	4	1	0	0	0	0	1	0	1	0	1	1	5
271	2	1	1	1	0	1	1	0	3	1	1	1	1	0	4	1	0	0	0	0	1	0	1	0	1	1	5
272	2	1	0	1	0	1	0	0	2	1	1	1	1	0	4	1	0	0	0	0	1	0	1	0	1	1	5
273	4	2	1	1	1	1	1	1	5	1	1	1	1	0	4	1	0	0	0	0	1	0	1	0	1	1	5
274	4	1	1	1	0	1	1	0	3	1	1	1	1	0	4	1	0	0	0	0	1	0	1	0	1	1	5
275	4	1	1	1	0	1	1	0	3	1	1	1	1	0	4	1	0	1	0	0	1	0	1	0	1	1	6
276	4	2	1	1	0	1	1	1	4	1	1	1	1	1	5	1	0	1	0	0	1	0	1	0	1	1	6
277	4	2	1	1	0	1	1	1	4	1	1	1	1	1	5	1	0	0	0	0	1	0	1	0	1	1	5
278	4	1	1	1	0	1	1	0	3	1	1	1	1	0	4	1	0	0	0	0	1	0	1	0	1	1	5
279	2	1	0	1	0	1	1	0	3	1	1	1	1	0	4	1	0	0	0	0	1	0	1	0	1	1	5

280	2	1	0	1	0	1	1	0	3	1	1	1	1	0	4	1	0	0	0	0	1	0	1	0	1	1	5
281	3	2	0	1	0	1	1	1	4	1	1	1	1	0	4	1	0	0	0	0	1	0	1	0	1	1	5
282	3	1	2	1	0	1	1	0	3	1	1	1	1	0	4	1	0	0	0	0	1	0	1	0	1	1	5
283	2	1	0	1	0	1	1	0	3	1	1	1	1	0	4	1	0	0	0	0	1	0	1	0	1	1	5
284	2	1	0	1	0	1	1	0	3	1	1	1	1	0	4	1	0	0	0	0	1	0	1	0	1	1	5
285	3	2	0	1	0	1	1	0	3	1	1	1	1	1	5	1	0	0	0	0	1	0	1	0	1	1	5
286	3	2	2	1	0	1	1	1	4	1	1	1	1	1	5	1	0	0	0	0	1	0	1	0	1	1	5
287	2	2	0	1	0	1	1	1	4	1	1	1	1	0	4	1	0	0	0	0	1	0	1	0	1	1	5
288	3	2	0	1	0	1	1	1	4	1	1	1	1	0	4	1	0	0	0	0	1	0	1	0	1	1	5
289	2	2	1	1	0	1	1	0	3	1	1	1	1	0	4	1	0	0	0	0	1	0	1	0	1	1	5
290	2	1	0	1	0	1	1	0	3	1	1	1	1	0	4	1	0	0	0	0	1	0	1	0	1	1	5
291	3	1	0	1	0	1	1	0	3	1	1	1	1	0	4	1	0	0	0	0	1	0	1	0	1	1	5
292	0	1	0	1	0	1	1	0	3	1	1	1	1	0	4	1	0	0	0	0	1	0	1	0	1	1	5
293	0	2	2	1	0	1	1	0	3	1	1	1	1	1	5	1	0	0	0	0	1	0	1	0	1	1	5
294	1	1	0	1	0	1	0	0	2	1	1	1	1	0	4	1	0	0	0	0	1	0	1	0	1	1	5
295	0	1	0	1	0	1	1	0	3	1	1	1	1	0	4	1	0	0	0	0	1	0	1	0	1	1	5
296	1	2	0	1	0	1	1	1	4	1	1	1	1	0	4	1	0	0	0	0	1	0	1	0	1	1	5
297	0	1	0	1	0	1	1	0	3	1	1	1	1	0	4	1	0	0	0	0	1	0	1	0	1	1	5
298	1	1	3	1	0	1	1	0	3	1	1	1	1	0	4	1	0	0	0	0	1	0	1	0	1	1	5
299	0	2	0	1	0	1	1	0	3	1	1	1	1	1	5	1	0	0	0	0	1	0	1	0	1	1	5
300	1	1	0	1	0	1	1	0	3	1	1	1	1	0	4	1	0	0	0	0	1	0	1	0	1	1	5
301	0	1	2	1	0	1	1	0	3	1	1	1	1	0	4	1	0	0	0	0	1	0	1	0	1	1	5
302	2	2	0	1	0	1	1	1	4	1	1	1	1	0	4	1	0	0	0	0	1	0	1	0	1	1	5
303	2	1	0	1	0	1	1	0	3	1	1	1	1	0	4	1	0	0	0	0	1	0	1	0	1	1	5
304	2	2	0	1	0	1	1	0	3	1	1	1	1	0	4	1	0	0	0	0	1	0	1	0	1	1	5
305	0	2	2	1	0	1	1	1	4	1	1	1	1	1	5	1	0	0	0	0	1	0	1	0	1	1	5

306	0	2	0	1	0	1	1	1	4	1	1	1	1	0	4	1	0	0	0	0	1	0	1	0	1	1	5
307	2	1	0	1	0	1	1	0	3	1	1	1	1	0	4	1	0	0	0	0	1	0	1	0	1	1	5
308	4	1	1	1	0	1	1	0	3	1	1	1	1	0	4	1	0	1	0	0	1	0	1	0	1	1	6
309	4	1	3	1	0	1	1	0	3	1	1	1	1	0	4	1	0	0	0	0	1	0	1	0	1	1	5
310	0	2	0	1	0	1	1	1	4	1	1	1	1	1	5	1	0	0	0	0	1	0	1	0	1	1	5
311	3	2	0	1	0	1	1	0	3	1	1	1	1	0	4	1	0	0	0	0	1	0	1	0	1	1	5
312	3	1	3	1	0	1	1	0	3	1	1	1	1	0	4	1	0	0	0	0	1	0	1	0	1	1	5
313	3	1	3	1	0	1	1	0	3	1	1	1	1	0	4	1	0	0	0	0	1	0	1	0	1	1	5
314	3	1	3	1	0	1	1	0	3	1	1	1	1	0	4	1	0	0	0	0	1	0	1	0	1	1	5
315	3	1	1	1	0	1	1	0	3	1	1	1	1	0	4	1	0	0	0	0	1	0	1	0	1	1	5
316	3	2	0	1	0	1	1	0	3	1	1	1	1	1	5	1	0	0	0	0	1	0	1	0	1	1	5
317	0	1	0	1	0	1	1	0	3	1	1	1	1	0	4	1	0	0	0	0	1	0	1	0	1	1	5
318	0	1	0	1	0	1	1	0	3	1	1	1	1	0	4	1	0	0	0	0	1	0	1	0	1	1	5
319	0	2	0	1	0	1	1	1	4	1	1	1	1	1	5	1	0	0	0	0	1	0	1	0	1	1	5
320	0	1	2	1	0	1	1	0	3	1	1	1	1	0	4	1	0	0	0	0	1	0	1	0	1	1	5
321	0	1	0	1	0	1	1	0	3	1	1	1	1	0	4	1	0	0	0	0	1	0	1	0	1	1	5
322	2	1	0	1	0	1	1	0	3	1	1	1	1	0	4	1	0	0	0	0	1	0	1	0	1	1	5
323	1	2	0	1	0	1	1	1	4	1	1	1	1	0	4	1	0	0	0	0	1	0	1	0	1	1	5
324	0	1	1	1	0	1	0	0	2	1	1	1	1	0	4	1	0	0	0	0	1	0	1	0	1	1	5
325	3	1	0	1	0	1	1	0	3	1	1	1	1	0	4	1	0	0	0	0	1	0	1	0	1	1	5
326	2	1	0	1	0	1	1	0	3	1	1	1	1	0	4	1	0	0	0	0	1	0	1	0	1	1	5
327	1	1	2	1	0	1	1	0	3	1	1	1	1	1	5	1	0	0	0	0	1	0	1	0	1	1	5
328	0	1	0	1	0	1	1	0	3	1	1	1	1	0	4	1	0	0	0	0	1	0	1	0	1	1	5
329	0	2	0	1	0	1	1	1	4	1	1	1	1	0	4	1	0	0	0	0	1	0	1	0	1	1	5
330	0	1	0	1	0	1	1	0	3	1	1	1	1	0	4	1	0	0	0	0	1	0	1	0	1	1	5
331	4	2	2	0	0	1	1	1	3	1	1	1	1	0	4	1	0	0	0	0	1	0	1	0	1	1	5

332	4	1	3	1	0	1	1	0	3	1	1	1	1	0	4	1	0	0	0	0	1	0	1	0	1	1	5
333	3	2	3	1	0	1	1	0	3	1	1	1	1	0	4	1	0	0	0	0	1	0	1	0	1	1	5
334	0	1	3	1	0	1	1	0	3	1	1	1	1	0	4	1	0	0	0	0	1	0	1	0	1	1	5
335	4	1	1	1	0	1	1	0	3	1	1	1	1	0	4	1	0	0	0	0	1	0	1	0	1	1	5
336	4	1	1	1	0	1	1	0	3	1	1	1	1	0	4	1	0	0	0	0	1	0	1	0	1	1	5
337	4	2	1	1	0	1	1	0	3	1	1	1	1	0	4	1	0	0	0	0	1	0	1	0	1	1	5
338	4	1	1	1	0	1	1	0	3	1	1	1	1	0	4	1	0	0	0	0	1	0	1	0	1	1	5
339	4	1	1	1	0	1	1	0	3	1	1	1	1	0	4	1	0	1	0	0	1	0	1	0	1	1	6
340	4	2	1	1	0	1	1	0	3	1	1	1	1	0	4	1	0	0	0	0	1	0	1	0	1	1	5
341	1	2	0	1	0	1	1	0	3	1	1	1	1	0	4	1	0	0	0	0	1	0	1	0	1	1	5
342	0	2	0	1	0	1	1	0	3	1	1	1	1	0	4	1	0	0	0	0	1	0	1	0	1	1	5
343	1	1	0	0	0	1	1	0	2	1	1	1	1	0	4	1	0	0	0	0	1	0	1	0	1	1	5
344	1	1	0	1	0	1	1	0	3	1	1	1	1	0	4	1	0	0	0	0	1	0	1	0	1	1	5
345	1	1	1	0	0	1	1	0	2	1	1	1	1	0	4	1	0	0	0	0	1	0	1	0	1	1	5
346	1	2	0	1	0	1	1	0	3	1	1	1	1	0	4	1	0	0	0	0	1	0	1	0	1	1	5
347	0	1	0	1	0	1	1	0	3	1	1	1	1	0	4	1	0	0	0	0	1	0	1	0	1	1	5
348	0	1	0	1	0	1	1	0	3	1	1	1	1	0	4	1	0	0	0	0	1	0	1	0	1	1	5
349	2	1	2	1	0	1	1	0	3	1	1	1	1	0	4	1	0	0	0	0	1	0	1	0	1	1	5
350	2	2	0	1	0	1	1	0	3	1	1	1	1	0	4	1	0	0	0	0	1	1	1	0	1	1	6
351	3	1	0	1	0	1	1	0	3	1	1	1	1	0	4	1	0	0	0	0	1	1	1	0	1	1	6
352	3	1	0	1	0	1	1	0	3	1	1	1	1	0	4	1	0	0	0	0	1	0	1	1	1	1	6
353	0	1	0	1	0	1	1	0	3	1	1	1	1	0	4	1	0	0	0	0	1	0	1	0	1	1	5
354	0	1	2	1	0	1	1	0	3	1	1	1	1	0	4	1	0	0	0	0	1	0	1	0	1	1	5
355	2	2	0	1	0	1	1	1	4	1	1	1	1	1	5	1	0	0	0	0	1	0	1	1	1	1	6
356	2	1	0	1	0	1	1	0	3	1	1	1	1	0	4	1	0	0	0	0	1	0	1	0	1	1	5
357	3	1	0	1	0	1	1	0	3	1	1	1	1	0	4	1	0	0	0	0	1	0	1	0	1	1	5



358	0	1	0	1	0	1	1	0	3	1	1	1	1	0	4	1	0	0	0	0	1	0	1	0	1	1	5
359	0	1	0	1	0	1	1	0	3	1	1	1	1	0	4	1	0	0	0	0	1	0	1	0	1	1	5
360	4	2	2	1	0	1	1	1	4	1	1	1	1	0	4	1	0	0	0	0	1	0	1	0	1	1	5
361	0	2	0	1	0	1	1	1	4	1	0	1	1	0	3	1	0	0	0	0	1	0	1	0	1	1	5
362	2	2	0	1	0	1	1	1	4	1	1	1	1	0	4	1	0	0	0	0	1	0	1	0	1	1	5
363	0	2	0	1	0	1	1	1	4	1	1	1	1	1	5	1	0	0	0	0	1	0	1	0	1	1	5
364	2	2	3	1	0	1	1	0	3	1	1	1	1	0	4	1	0	0	0	0	1	0	1	0	1	1	5
365	4	1	2	1	0	1	1	0	3	1	1	1	1	1	5	1	0	0	0	0	1	0	1	0	1	1	5
366	4	1	2	1	0	1	1	0	3	1	1	1	1	0	4	1	0	1	0	0	1	0	1	0	1	1	6
367	4	1	1	1	0	1	1	0	3	1	0	1	1	0	3	1	0	0	0	0	1	0	1	0	1	1	5
368	4	2	1	1	0	1	1	0	3	1	1	1	1	0	4	1	0	0	0	0	1	0	1	0	1	1	5
369	0	1	0	1	0	1	1	0	3	1	1	1	1	0	4	1	0	0	0	0	1	0	1	0	1	1	5
370	0	2	0	1	0	1	1	1	4	1	1	1	1	0	4	1	0	0	0	0	1	1	1	0	1	1	6
371	0	1	0	1	0	1	1	0	3	1	1	1	1	0	4	1	0	0	0	0	1	0	1	0	1	1	5
372	0	2	3	1	0	1	1	1	4	1	1	1	1	0	4	1	0	0	0	0	1	0	1	0	1	1	5
373	2	1	0	1	0	1	1	0	3	1	1	1	1	0	4	1	0	0	0	0	1	1	1	1	1	1	7
374	2	2	0	1	0	1	1	0	3	1	1	1	1	0	4	1	0	0	0	0	1	0	1	0	1	1	5
375	2	1	0	1	0	1	1	0	3	1	1	1	1	0	4	1	0	0	0	0	1	0	1	0	1	1	5
376	2	1	0	1	0	1	1	0	3	1	1	1	1	0	4	1	0	0	0	0	1	1	1	0	1	1	6
377	1	1	0	1	0	1	1	0	3	1	1	1	1	0	4	1	0	0	0	0	1	0	1	0	1	1	5
378	1	2	3	1	0	1	1	1	4	1	1	1	1	0	4	1	0	0	0	0	1	0	1	0	1	1	5
379	2	1	0	1	0	1	1	0	3	1	1	1	1	0	4	1	0	0	0	0	1	0	1	0	1	1	5
380	2	1	3	1	0	1	1	0	3	1	1	1	1	0	4	1	0	0	0	0	1	1	1	0	1	1	6
381	3	2	3	1	0	1	1	0	3	1	1	1	1	0	4	1	0	0	0	0	1	0	1	0	1	1	5
382	0	2	2	1	0	1	1	1	4	1	1	1	1	0	4	1	0	0	0	0	1	0	1	1	1	1	6
383	0	2	0	1	0	1	1	1	4	1	1	1	1	1	5	1	0	0	0	0	1	0	1	0	1	1	5

384	2	2	0	0	0	1	1	0	2	1	1	1	1	0	4	1	0	0	0	0	1	0	1	1	1	1	6
385	1	1	0	1	0	1	1	0	3	1	1	1	1	1	5	1	0	0	0	0	1	1	1	0	1	1	6
386	0	2	0	1	0	1	1	1	4	1	1	1	1	0	4	1	0	0	0	0	1	0	1	0	1	1	5
387	3	2	0	1	0	1	1	1	4	1	1	1	1	0	4	1	0	0	0	0	1	0	1	1	1	1	6
388	0	2	0	1	0	1	1	0	3	1	1	1	1	0	4	1	0	0	0	0	1	0	1	0	1	1	5
389	2	1	2	1	0	1	1	0	3	1	1	1	1	0	4	1	0	0	0	0	1	0	1	0	1	1	5
390	0	1	0	1	0	1	1	0	3	1	1	1	1	0	4	1	0	0	0	0	1	0	1	0	1	1	5
391	4	1	2	1	0	1	1	0	3	1	1	1	1	0	4	1	0	0	0	0	1	1	1	0	1	1	6
392	0	1	0	1	0	1	1	0	3	1	1	1	1	0	4	1	0	0	0	0	1	0	1	0	1	1	5
393	2	2	0	1	0	1	1	1	4	1	1	1	1	0	4	1	0	0	0	0	1	0	1	0	1	1	5
394	3	1	0	1	0	1	1	0	3	1	1	1	1	0	4	1	0	0	0	0	1	0	1	0	1	1	5
395	0	1	2	1	0	1	1	0	3	1	1	1	1	0	4	1	0	0	0	0	1	0	1	0	1	1	5
396	2	1	2	1	0	1	1	0	3	1	1	1	1	0	4	1	0	0	0	0	1	0	1	0	1	1	5
397	3	1	0	1	0	1	1	0	3	1	1	1	1	0	4	1	0	0	0	0	1	0	1	0	1	1	5
398	0	2	0	1	0	1	1	0	3	1	1	1	1	0	4	1	0	0	0	0	1	0	1	0	1	1	5
399	0	2	2	1	0	1	1	0	3	1	1	1	1	0	4	1	0	0	0	0	1	0	1	0	1	1	5
400	1	1	2	1	0	1	1	0	3	1	1	1	1	0	4	1	0	0	0	0	1	0	1	0	1	1	5
401	0	1	1	1	0	1	1	0	3	1	1	1	1	0	4	1	0	0	0	0	1	0	1	0	1	1	5
402	1	2	0	1	0	1	1	0	3	1	1	1	1	0	4	1	0	0	0	0	1	0	1	0	1	1	5
403	2	1	0	1	0	1	1	0	3	1	1	1	1	0	4	1	0	0	0	0	1	0	1	0	1	1	5
404	0	1	1	1	0	1	1	0	3	1	1	1	1	0	4	1	0	0	0	0	1	0	1	0	1	1	5
405	2	1	0	0	0	1	1	0	2	1	1	1	1	0	4	1	0	0	0	0	1	0	1	0	1	1	5
406	3	1	0	1	0	1	1	0	3	1	1	1	1	0	4	1	0	0	0	0	1	0	1	0	1	1	5
407	0	2	0	1	0	1	1	0	3	1	1	1	1	0	4	1	0	0	0	0	1	0	1	0	1	1	5
408	1	2	0	1	1	1	1	1	5	1	1	1	1	1	5	1	0	0	0	0	1	0	1	0	1	1	5
409	2	2	0	1	0	1	1	1	4	1	1	1	1	0	4	1	0	0	0	0	1	0	1	0	1	1	5

410	0	2	1	1	0	1	1	1	4	1	1	1	1	0	4	1	0	0	0	0	1	0	1	0	1	1	5
411	1	2	0	1	0	1	1	1	4	1	1	1	1	0	4	1	0	0	0	0	1	0	1	0	1	1	5
412	0	2	0	1	0	1	1	1	4	1	1	1	1	0	4	1	0	0	0	0	1	0	1	0	1	1	5
413	1	2	0	1	0	1	1	1	4	1	1	1	1	0	4	1	0	0	0	0	1	0	1	0	1	1	5
414	1	2	1	1	0	1	1	1	4	1	1	1	1	0	4	1	0	0	0	0	1	0	1	0	1	1	5
415	1	1	1	1	0	1	1	0	3	1	1	1	1	0	4	1	0	0	0	0	1	0	1	0	1	1	5
416	1	1	1	1	0	1	1	0	3	1	1	1	1	0	4	1	0	0	0	0	1	0	1	0	1	1	5
417	1	1	1	1	0	1	1	0	3	1	1	1	1	0	4	1	0	0	0	0	1	0	1	0	1	1	5
418	0	1	1	1	0	1	1	0	3	1	1	1	1	0	4	1	0	0	0	0	1	0	1	0	1	1	5
419	0	1	0	1	0	1	1	0	3	1	1	1	1	0	4	1	0	0	0	0	1	0	1	0	1	1	5
420	2	1	0	1	0	1	1	0	3	1	1	1	1	0	4	1	0	0	0	0	1	0	1	0	1	1	5
421	2	2	0	1	0	1	1	1	4	1	1	1	1	0	4	1	0	0	0	0	1	0	1	0	1	1	5
422	3	2	0	1	0	1	1	1	4	1	1	1	1	0	4	1	0	0	0	0	1	0	1	0	1	1	5
423	0	2	2	1	0	1	1	1	4	1	1	1	1	0	4	1	0	0	0	0	1	0	1	0	1	1	5
424	1	2	0	1	0	1	1	0	3	1	1	1	1	0	4	1	0	0	0	0	1	0	1	0	1	1	5
425	2	1	0	1	1	1	1	0	4	1	1	1	1	0	4	1	0	0	0	0	1	0	1	0	1	1	5
426	3	1	0	0	1	1	1	0	3	1	1	1	1	0	4	1	0	0	0	0	1	0	1	0	1	1	5
427	0	2	1	1	0	1	1	1	4	1	1	1	1	0	4	1	0	0	0	0	1	0	1	0	1	1	5
428	1	1	1	1	0	1	1	0	3	1	1	1	1	0	4	1	0	0	0	0	1	0	1	0	1	1	5
429	2	1	1	1	0	1	1	0	3	1	1	1	1	0	4	1	0	0	0	0	1	0	1	0	1	1	5
430	4	2	1	1	0	1	1	1	4	1	1	1	1	0	4	1	0	0	0	0	1	0	1	0	1	1	5
431	4	1	2	1	0	1	1	0	3	1	1	1	1	0	4	1	0	0	0	0	1	0	1	0	1	1	5
432	0	1	2	1	0	1	1	0	3	1	1	1	1	0	4	1	0	0	0	0	1	0	1	0	1	1	5
433	1	2	0	1	0	1	1	0	3	1	1	1	1	0	4	1	0	0	0	0	1	0	1	0	1	1	5
434	2	1	0	1	0	1	1	0	3	1	1	1	1	0	4	1	0	0	0	0	1	0	1	0	1	1	5
435	0	2	0	1	0	1	1	1	4	1	1	1	1	0	4	1	0	0	0	0	1	0	1	0	1	1	5

436	1	2	0	1	0	1	1	0	3	1	1	1	1	0	4	1	0	0	0	0	1	0	1	0	1	1	5
437	0	2	0	1	0	1	1	1	4	1	1	1	1	0	4	1	0	0	0	0	1	0	1	0	1	1	5
438	4	1	2	1	0	1	1	0	3	1	1	1	1	0	4	1	0	0	0	0	1	0	1	0	1	1	5
439	4	2	3	1	0	1	1	1	4	1	1	1	1	0	4	1	0	1	0	0	1	0	1	0	1	1	6
440	4	2	2	1	0	1	1	1	4	1	1	1	1	0	4	1	0	0	0	0	1	1	1	0	1	1	6
441	0	2	0	1	1	1	1	1	5	1	1	1	1	0	4	1	0	0	0	0	1	0	1	0	1	1	5
442	1	1	0	1	0	1	1	0	3	1	1	1	1	0	4	1	0	0	0	0	1	0	1	0	1	1	5
443	2	1	0	1	0	1	1	0	3	1	1	1	1	0	4	1	0	0	0	0	1	0	1	0	1	1	5
444	0	2	0	1	0	1	1	1	4	1	1	1	1	0	4	1	0	0	0	0	1	0	1	0	1	1	5
445	1	1	0	1	0	1	1	0	3	1	1	1	1	0	4	1	0	0	0	0	1	0	1	0	1	1	5
446	0	1	3	1	0	1	1	0	3	1	1	1	1	0	4	1	0	0	0	0	1	0	1	0	1	1	5
447	0	2	0	1	1	1	1	0	4	1	1	1	1	0	4	1	0	0	0	0	1	0	1	0	1	1	5
448	1	1	0	1	0	1	1	0	3	1	1	1	1	0	4	1	0	0	0	0	1	0	1	0	1	1	5
449	1	2	3	1	0	1	1	1	4	1	1	1	1	0	4	1	0	0	0	0	1	0	1	0	1	1	5
450	0	1	3	1	0	1	1	0	3	1	1	1	1	0	4	1	0	0	0	0	1	0	1	0	1	1	5
451	0	1	3	1	1	1	1	0	4	1	1	1	1	0	4	1	0	0	0	0	1	0	1	0	1	1	5
452	1	2	3	1	0	1	1	1	4	1	1	1	1	0	4	1	0	0	0	0	1	0	1	0	1	1	5
453	1	1	3	1	1	1	1	0	4	1	1	1	1	0	4	1	0	0	0	0	1	0	1	0	1	1	5
454	4	1	3	1	0	1	1	0	3	1	1	1	1	0	4	1	0	0	0	0	1	0	1	0	1	1	5
455	0	2	0	1	1	1	1	1	5	1	1	1	1	0	4	1	0	0	0	0	1	0	1	0	1	1	5
456	0	2	0	1	0	1	1	0	3	1	1	1	1	0	4	1	0	0	0	0	1	0	1	0	1	1	5
457	2	1	0	1	0	1	1	0	3	1	1	1	1	0	4	1	0	0	0	0	1	0	1	0	1	1	5
458	3	1	0	1	0	1	1	0	3	1	1	1	1	0	4	1	0	0	0	0	1	0	1	0	1	1	5
459	3	1	0	1	0	1	1	0	3	1	1	1	1	0	4	1	0	0	0	0	1	0	1	0	1	1	5
460	3	1	3	1	0	1	1	0	3	1	1	1	1	0	4	1	0	0	0	0	1	0	1	0	1	1	5
461	3	1	0	1	0	1	1	0	3	1	1	1	1	0	4	1	0	0	0	0	1	0	1	1	1	1	6

462	3	1	0	1	0	1	1	0	3	1	1	1	1	0	4	1	0	0	0	0	1	0	1	0	1	1	5
463	1	1	0	1	0	1	1	0	3	1	1	1	1	0	4	1	0	0	0	0	1	0	1	0	1	1	5
464	0	2	1	1	0	1	1	1	4	1	1	1	1	0	4	1	0	0	0	0	1	0	1	0	1	1	5
465	2	2	0	1	0	1	1	0	3	1	1	1	1	0	4	1	0	0	0	0	1	0	1	0	1	1	5
466	0	2	0	1	0	1	1	0	3	1	1	1	1	0	4	1	0	0	0	0	1	0	1	0	1	1	5
467	0	2	0	1	0	1	1	1	4	1	1	1	1	0	4	1	0	0	0	0	1	0	1	0	1	1	5
468	0	2	1	1	0	1	1	1	4	1	1	1	1	0	4	1	0	0	0	0	1	0	1	0	1	1	5
469	0	2	0	1	0	1	1	0	3	1	1	1	1	0	4	1	0	0	0	0	1	0	1	0	1	1	5
470	0	2	0	1	0	1	1	1	4	1	1	1	1	0	4	1	0	0	0	0	1	0	1	0	1	1	5
471	1	1	0	1	0	1	1	0	3	1	1	1	1	0	4	1	0	0	0	0	1	0	1	0	1	1	5
472	0	1	1	1	0	1	1	0	3	1	1	1	1	0	4	1	0	0	0	0	1	0	1	0	1	1	5
473	2	1	0	1	1	1	1	0	4	1	1	1	1	0	4	1	0	0	0	0	1	0	1	0	1	1	5
474	0	2	0	1	1	1	1	1	5	1	1	1	1	0	4	1	0	0	0	0	1	0	1	0	1	1	5
475	2	1	0	1	1	1	1	0	4	1	1	1	1	0	4	1	0	0	0	0	1	0	1	0	1	1	5
476	2	2	0	1	1	1	1	0	4	1	1	1	1	0	4	1	0	0	0	0	1	0	1	0	1	1	5
477	2	2	1	1	1	1	1	1	5	1	1	1	1	0	4	1	0	0	0	0	1	0	1	0	1	1	5
478	0	2	0	1	0	1	1	0	3	1	1	1	1	0	4	1	0	0	0	0	1	0	1	0	1	1	5
479	1	1	1	1	0	1	1	0	3	1	1	1	1	0	4	1	0	0	0	0	1	1	1	0	1	1	6
480	0	2	1	1	0	1	1	0	3	1	1	1	1	0	4	1	0	0	0	0	1	0	1	0	1	1	5
481	1	1	1	1	0	1	1	0	3	1	1	1	1	0	4	1	0	0	0	0	1	0	1	0	1	1	5
482	1	1	0	1	0	1	1	0	3	1	1	1	1	0	4	1	0	0	0	0	1	0	1	0	1	1	5
483	1	2	0	1	0	1	1	1	4	1	1	1	1	1	5	1	0	0	0	0	1	0	1	0	1	1	5
484	4	1	1	1	0	1	1	0	3	1	1	1	1	0	4	1	0	0	0	0	1	0	1	0	1	1	5
485	0	1	0	1	0	1	1	1	4	1	1	1	1	0	4	1	0	0	0	0	1	0	1	0	1	1	5
486	1	2	0	1	0	1	1	0	3	1	1	1	1	0	4	1	0	0	0	0	1	0	1	0	1	1	5
487	0	1	1	1	0	1	1	1	4	1	1	1	1	0	4	1	0	0	0	0	1	0	1	0	1	1	5

488	0	1	0	1	0	1	1	0	3	1	1	1	1	0	4	1	0	0	0	0	1	0	1	0	1	1	5
489	0	1	0	1	0	1	1	0	3	1	1	1	1	0	4	1	0	0	0	0	1	0	1	0	1	1	5
490	1	1	0	1	0	1	1	1	4	1	1	1	1	0	4	1	0	0	0	0	1	0	1	0	1	1	5
491	2	1	2	1	1	1	1	1	5	1	1	1	1	0	4	1	0	0	0	0	1	0	1	0	1	1	5
492	0	2	0	1	0	1	1	1	4	1	1	1	1	0	4	1	0	0	0	0	1	0	1	0	1	1	5
493	3	1	0	1	0	1	1	0	3	1	1	1	1	0	4	1	0	0	0	0	1	0	1	0	1	1	5
494	0	2	0	1	0	1	1	0	3	1	1	1	1	1	5	1	0	0	0	0	1	0	1	0	1	1	5
495	2	1	1	1	0	1	1	0	3	1	1	1	1	0	4	1	0	0	0	0	1	0	1	0	1	1	5
496	0	1	0	1	0	1	1	0	3	1	1	1	1	0	4	1	0	0	0	0	1	0	1	0	1	1	5
497	2	2	0	1	0	1	1	0	3	1	1	1	1	1	5	1	0	0	0	0	1	0	1	0	1	1	5
498	0	1	0	1	0	1	1	0	3	1	1	1	1	0	4	1	0	0	0	0	1	0	1	0	1	1	5
499	2	2	0	1	0	1	1	0	3	1	1	1	1	0	4	1	0	0	0	0	1	0	1	0	1	1	5
500	0	1	2	1	0	1	1	0	3	1	1	1	1	0	4	1	0	0	0	0	1	0	1	0	1	1	5
501	3	2	2	1	1	1	1	0	4	1	1	1	1	0	4	1	0	0	0	0	1	1	1	0	1	1	6
502	0	1	2	1	0	1	1	1	4	1	1	1	1	0	4	1	0	0	0	0	1	0	1	0	1	1	5
503	3	2	2	1	1	1	1	0	4	1	1	1	1	0	4	1	0	0	0	0	1	0	1	0	1	1	5
504	0	1	0	1	0	1	1	0	3	1	1	1	1	0	4	1	0	0	0	0	1	0	1	0	1	1	5
505	2	2	1	1	0	1	1	0	3	1	1	1	1	0	4	1	0	0	0	0	1	0	1	0	1	1	5
506	0	1	1	1	0	1	1	0	3	1	1	1	1	0	4	1	0	0	0	0	1	0	1	0	1	1	5
507	3	2	1	1	0	1	1	0	3	1	1	1	1	0	4	1	0	0	0	0	1	0	1	0	1	1	5
508	2	1	1	1	0	1	1	1	4	1	1	1	1	0	4	1	0	0	0	0	1	0	1	0	1	1	5
509	3	2	0	1	0	1	1	0	3	1	1	1	1	0	4	1	0	0	0	0	1	0	1	0	1	1	5
510	2	1	0	1	0	1	1	0	3	1	1	1	1	0	4	1	0	0	0	0	1	0	1	0	1	1	5
511	3	2	0	1	0	1	1	0	3	1	1	1	1	0	4	1	0	0	0	0	1	0	1	0	1	1	5
512	0	1	0	1	0	1	1	0	3	1	1	1	1	0	4	1	0	0	0	0	1	0	1	0	1	1	5
513	2	2	0	1	0	1	1	0	3	1	1	1	1	0	4	1	0	0	0	0	1	0	1	0	1	1	5

514	1	1	2	1	0	1	1	0	3	1	1	1	1	0	4	1	0	0	0	0	1	0	1	0	1	1	5
515	0	2	0	1	0	1	1	1	4	1	1	1	1	0	4	1	0	0	0	0	1	0	1	0	1	1	5
516	3	2	0	1	0	1	1	0	3	1	1	1	1	0	4	1	0	0	0	0	1	0	1	0	1	1	5
517	1	2	0	1	1	1	1	0	4	1	1	1	1	0	4	1	0	0	0	0	1	0	1	0	1	1	5
518	0	2	1	1	0	1	1	0	3	1	1	1	1	0	4	1	0	0	0	0	1	0	1	0	1	1	5
519	3	1	0	1	0	1	1	0	3	1	1	1	1	0	4	1	0	0	0	0	1	0	1	0	1	1	5
520	4	1	1	1	0	1	1	0	3	1	1	1	1	0	4	1	0	0	0	0	1	0	1	0	1	1	5
521	0	1	1	1	0	1	1	0	3	1	1	1	1	0	4	1	0	0	0	0	1	0	1	0	1	1	5
522	1	1	0	1	0	1	1	0	3	1	1	1	1	0	4	1	0	0	0	0	1	0	1	0	1	1	5
523	0	2	0	1	0	1	1	0	3	1	1	1	1	0	4	1	0	0	0	0	1	0	1	0	1	1	5
524	1	1	0	1	0	1	1	0	3	1	1	1	1	0	4	1	0	0	0	0	1	0	1	0	1	1	5
525	2	1	0	1	0	1	1	0	3	1	1	1	1	0	4	1	0	0	0	0	1	0	1	0	1	1	5
526	0	2	0	1	0	1	1	0	3	1	1	1	1	0	4	1	0	0	0	0	1	0	1	0	1	1	5
527	1	1	0	1	0	1	1	0	3	1	1	1	1	0	4	1	0	0	0	0	1	1	1	0	1	1	6
528	2	1	1	1	0	1	1	1	4	1	1	1	1	0	4	1	0	0	0	0	1	0	1	0	1	1	5
529	1	2	1	1	1	1	1	0	4	1	1	1	1	0	4	1	0	0	0	0	1	0	1	0	1	1	5
530	1	2	1	1	0	1	1	1	4	1	1	1	1	0	4	1	0	0	0	0	1	0	1	0	1	1	5
531	2	2	0	1	0	1	1	1	4	1	1	1	1	0	4	1	0	0	0	0	1	0	1	0	1	1	5
532	1	1	0	1	0	1	1	1	4	1	1	1	1	0	4	1	0	0	0	0	1	0	1	0	1	1	5
533	0	1	0	1	0	1	1	0	3	1	1	1	1	0	4	1	0	0	0	0	1	0	1	0	1	1	5
534	1	2	0	1	0	1	1	0	3	1	1	1	1	0	4	1	0	0	0	0	1	0	1	0	1	1	5
535	1	1	2	1	0	1	1	0	3	1	1	1	1	0	4	1	0	0	0	0	1	0	1	0	1	1	5
536	0	1	0	1	0	1	1	0	3	1	1	1	1	0	4	1	0	0	0	0	1	0	1	0	1	1	5
537	2	2	2	1	0	1	1	0	3	1	1	1	1	0	4	1	0	0	0	0	1	0	1	0	1	1	5
538	0	1	2	1	0	1	1	1	4	1	1	1	1	0	4	1	0	0	0	0	1	0	1	0	1	1	5
539	3	1	2	1	0	1	1	0	3	1	1	1	1	0	4	1	0	0	0	0	1	0	1	0	1	1	5

540	0	2	0	1	0	1	1	1	4	1	1	1	1	0	4	1	0	0	0	0	1	0	1	0	1	1	5
541	1	1	0	1	0	1	1	0	3	1	1	1	1	0	4	1	0	0	0	0	1	1	1	0	1	1	6
542	2	1	0	1	0	1	1	0	3	1	1	1	1	0	4	1	0	0	0	0	1	0	1	0	1	1	5
543	0	1	2	1	0	1	1	1	4	1	1	1	1	0	4	1	0	0	0	0	1	0	1	0	1	1	5
544	1	2	0	1	0	1	1	0	3	1	1	1	1	0	4	1	0	0	0	0	1	0	1	0	1	1	5
545	1	1	0	1	0	1	1	1	4	1	0	1	1	0	3	1	0	0	0	0	1	0	1	0	1	1	5
546	1	1	0	0	0	1	1	1	3	1	1	1	1	0	4	1	0	0	0	0	1	0	1	0	1	1	5
547	1	1	2	1	0	1	1	0	3	1	1	1	1	0	4	1	0	0	0	0	1	0	1	0	1	1	5
548	0	2	0	1	0	1	1	1	4	1	1	1	1	0	4	1	0	0	0	0	1	0	1	0	1	1	5
549	2	2	2	1	0	1	1	0	3	1	1	1	1	0	4	1	0	0	0	0	1	0	1	0	1	1	5
550	0	2	2	1	0	1	1	1	4	1	1	1	1	0	4	1	0	0	0	0	1	0	1	0	1	1	5
551	0	1	2	1	0	1	1	0	3	1	1	1	1	0	4	1	0	0	0	0	1	0	1	0	1	1	5
552	0	2	2	1	0	1	1	0	3	1	1	1	1	0	4	1	0	0	0	0	1	0	1	0	1	1	5
553	1	1	0	1	0	1	1	0	3	1	1	1	1	0	4	1	0	0	0	0	1	0	1	0	1	1	5
554	2	1	0	1	0	1	1	0	3	1	1	1	1	0	4	1	0	0	0	0	1	0	1	0	1	1	5
555	0	1	0	1	0	1	1	0	3	1	1	1	1	0	4	1	0	0	0	0	1	0	1	0	1	1	5
556	1	1	0	1	0	1	1	0	3	1	1	1	1	0	4	1	0	0	0	0	1	0	1	0	1	1	5
557	0	2	0	1	0	1	1	0	3	1	1	1	1	0	4	1	0	0	0	0	1	0	1	0	1	1	5
558	0	1	2	1	0	1	1	1	4	1	1	1	1	0	4	1	0	0	0	0	1	0	1	0	1	1	5
559	0	1	0	1	0	1	1	0	3	1	1	1	1	0	4	1	0	0	0	0	1	0	1	0	1	1	5
560	1	2	0	1	0	1	1	1	4	1	1	1	1	0	4	1	0	0	0	0	1	1	1	0	1	1	6
561	0	2	0	1	1	1	1	0	4	1	1	1	1	0	4	1	0	0	0	0	1	0	1	0	1	1	5
562	0	1	0	1	1	1	1	1	5	1	1	1	1	0	4	1	0	0	0	0	1	0	1	0	1	1	5
563	0	2	0	1	1	1	1	0	4	1	1	1	1	0	4	1	0	0	0	0	1	0	1	0	1	1	5
564	0	1	3	1	0	1	1	0	3	1	1	1	1	0	4	1	0	0	0	0	1	0	1	0	1	1	5
565	1	1	0	1	0	1	1	0	3	1	1	1	1	0	4	1	0	0	0	0	1	0	1	0	1	1	5



566	0	1	0	1	0	1	1	0	3	1	1	1	1	0	4	1	0	0	0	0	1	0	1	0	1	1	5
567	1	1	0	1	0	1	1	0	3	1	1	1	1	1	5	1	0	0	0	0	1	0	1	0	1	1	5
568	0	2	0	1	0	1	1	0	3	1	1	1	1	1	5	1	0	0	0	0	1	0	1	0	1	1	5
569	1	1	3	1	0	1	1	1	4	1	1	1	1	0	4	1	0	0	0	0	1	0	1	0	1	1	5
570	2	2	0	1	0	1	1	0	3	1	1	1	1	0	4	1	0	0	0	0	1	0	1	0	1	1	5
571	0	2	0	1	0	1	1	1	4	1	1	1	1	0	4	1	0	0	0	0	1	0	1	0	1	1	5
572	4	2	1	1	0	1	1	1	4	1	1	1	1	0	4	1	0	0	0	0	1	0	1	0	1	1	5
573	0	1	2	1	0	1	1	0	3	1	1	1	1	0	4	1	0	0	0	0	1	0	1	0	1	1	5
574	2	1	0	1	0	1	1	0	3	1	1	1	1	0	4	1	0	0	0	0	1	0	1	0	1	1	5
575	0	2	0	1	0	1	1	0	3	1	1	1	1	0	4	1	0	0	0	0	1	0	1	0	1	1	5
576	4	1	1	1	0	1	1	1	4	1	1	1	1	0	4	1	0	1	0	0	1	0	1	0	1	1	6
577	4	2	1	1	0	1	1	0	3	1	1	1	1	0	4	1	0	0	0	0	1	0	1	0	1	1	5
578	0	1	0	0	0	1	1	1	3	1	1	1	1	0	4	1	0	0	0	0	1	0	1	0	1	1	5
579	1	2	0	0	0	1	1	0	2	1	1	1	1	0	4	1	0	0	0	0	1	0	1	0	1	1	5
580	1	1	0	1	0	1	1	1	4	1	1	1	1	0	4	1	0	0	0	0	1	0	1	0	1	1	5
581	2	2	0	1	0	1	1	0	3	1	1	1	1	0	4	1	0	0	0	0	1	0	1	0	1	1	5
582	2	1	0	1	0	1	1	0	3	1	1	1	1	0	4	1	0	0	0	0	1	0	1	0	1	1	5
583	0	2	0	1	0	1	1	1	4	1	1	1	1	0	4	1	0	0	0	0	1	0	1	0	1	1	5
584	0	2	0	1	0	1	1	1	4	1	1	1	1	0	4	1	0	0	0	0	1	0	1	0	1	1	5
585	3	1	0	1	0	1	1	0	3	1	1	1	1	0	4	1	0	0	0	0	1	0	1	0	1	1	5
586	0	2	0	1	0	1	1	1	4	1	1	1	1	0	4	1	0	0	0	0	1	0	1	0	1	1	5
587	3	1	1	1	0	1	1	0	3	1	1	1	1	0	4	1	0	0	0	0	1	1	1	1	1	1	7
588	3	2	1	1	0	1	1	0	3	1	1	1	1	0	4	1	0	0	0	0	1	0	1	0	1	1	5
589	3	1	2	1	0	1	1	0	3	1	1	0	1	0	3	1	0	0	0	0	1	0	1	0	1	1	5
590	0	2	0	1	0	1	1	0	3	1	1	1	1	0	4	1	0	0	0	0	1	0	1	0	1	1	5
591	2	2	0	1	0	1	1	1	4	1	1	1	1	0	4	1	0	0	0	0	1	0	1	0	1	1	5

592	0	1	2	1	0	1	1	0	3	1	1	1	1	0	4	1	0	0	0	0	1	0	1	0	1	1	5
593	0	1	0	1	0	1	1	0	3	1	1	1	1	0	4	1	0	0	0	0	1	0	1	0	1	1	5
594	1	2	0	1	0	1	1	0	3	1	1	0	1	0	3	1	0	0	0	0	1	0	1	0	1	1	5
595	0	2	0	1	0	1	1	0	3	1	1	1	1	0	4	1	0	0	0	0	1	0	1	0	1	1	5
596	2	1	0	1	0	1	1	0	3	1	1	1	1	0	4	1	0	0	0	0	1	0	1	0	1	1	5
597	0	1	3	1	1	1	1	0	4	1	1	1	1	1	5	1	0	0	0	0	1	0	1	0	1	1	5
598	2	2	0	1	0	1	1	1	4	1	1	1	1	0	4	1	0	0	0	0	1	0	1	0	1	1	5
599	1	1	0	1	0	1	1	0	3	1	1	1	1	0	4	1	0	0	0	0	1	0	1	0	1	1	5
600	4	1	0	1	1	1	1	0	4	1	1	1	1	1	5	1	0	1	0	0	1	0	1	0	1	1	6

## Anexo 7

Constancia de similitud emitida por vicerrectorado de investigación



## CONSTANCIA DE ORIGINALIDAD

El que suscribe, Vicerrector de Investigación de la Universidad San Pedro:

### HACE CONSTAR

Que, de la revisión del trabajo titulado **“Nivel de conocimiento sobre Sildenafil y actitudes del usuario en Farmacia Virgen de la Puerta. Trujillo-2022”** del (a) estudiante: **Digna Maribel Velásquez Pita**, identificado(a) con **Código N° 1315200086**, se ha verificado un porcentaje de similitud del **16%**, el cual se encuentra dentro del parámetro establecido por la Universidad San Pedro mediante resolución de Consejo Universitario N° 5037-2019-USP/CU para la obtención de grados y títulos académicos de pre y posgrado, así como proyectos de investigación anual Docente.

Se expide la presente constancia para los fines pertinentes.

Chimbote, 23 de Noviembre de 2022

  
UNIVERSIDAD SAN PEDRO  
VICERRECTORADO DE INVESTIGACIÓN  
Dr. CARLOS URBINA SANJINES  
VICERRECTOR



**NOTA:**

Este documento carece de valor si no tiene adjunta el reporte del Software TURNITIN.